

Referencia de Seguridad

SEGUROS

Versión

5.1.3

INFORMACION CORRESPONDIENTE AL:

PERIODO

Primer Semestre

AÑO

2006

**I. DATOS IDENTIFICATIVOS DEL EMISOR**

Denominación Social:

CORPORACIÓN MAPFRE, S.A.

Domicilio Social:

Paseo de Recoletos, 25

C.I.F.

A08055741

Personas que asumen la responsabilidad de esta información, cargos que ocupan e identificación de los poderes o facultades en virtud de los cuales ostentan la representación de la sociedad:

D. Domingo Sugranyes Bickel  
Vicepresidente ejecutivo de CORPORACION MAPFRE, S.A.  
Escritura Pública nº 2845 otorgada ante el Notario de Madrid D. José María Prada Guaita el 20 de septiembre de 2001.

Firma:

**CONTENIDO INFORMACION SEMESTRAL**

(marcar con una X en caso afirmativo)

	Individual	Consolidado
I. Datos Identificativos del Emisor	X	
II. Variación del Grupo Consolidado		X
III. Bases de Presentación y Normas de Valoración	X	X
IV. Balance de Situación (*)	X	X
V. Resultados	X	X
VI. Balance Consolidado Comparativo		
VII. Distribución por Ramos de las Primas y Recargos	X	X
VIII. Número de Personas Empleadas	X	X
IX. Evolución de los Negocios	X	X
X. Emisiones, Reembolsos o Cancelaciones de Empréstitos		
XI. Dividendos Distribuidos	X	
XII. Hechos Significativos	X	X
XIII. Anexo Explicativo Hechos Significativos	X	X
XIV. Operaciones con Partes Vinculadas		
XV. Informe Especial de los Auditores		

(\*) Respecto a la información consolidada, se rellenará exclusivamente el modelo de balance y cuenta de resultados que aplique según la legislación vigente

## **II. VARIACION DE LAS SOCIEDADES QUE FORMAN EL GRUPO CONSOLIDADO (1)**

### **A) Cambios de denominación social:**

- 1.- MAPFRE DO BRASIL CONSULTORIA E SERVIÇOS LTDA. ha cambiado su denominación social por CLUBE MAPFRE DO BRASIL LTDA.
- 2.- GESMUSINI GESTIÓN S.A. ha cambiado su denominación social por MAPFRE INTERNACIONAL, S.A.

### **B) Cambios en los métodos o procedimientos de consolidación:**

1.- Se han consolidado por integración global las siguientes sociedades que no formaban parte del perímetro de consolidación:

#### **a) Por adquisición:**

- CANADIAN ROADSIDE Y RECOVERY INC (Canadá)
- SALZILLO
- DE MENA

#### **b) Por constitución:**

- MAPFRE TEPEYAC INC. (Estados Unidos)

2.- Han dejado de ser sociedades dependientes y asociadas:

#### **a) Por fusión:**

- SERVEIS INTEGRALS PER L'AUTONOMÍA S.A. (fusionada con MAPFRE QUAVITAE)

### **III. BASES DE PRESENTACION Y NORMAS DE VALORACION**

*(En la elaboración de los datos e informaciones de carácter financiero-contable incluidos en la presente información pública periódica, deberán aplicarse los principios y criterios de reconocimiento y valoración previstos en la normativa en vigor para la elaboración de información de carácter financiero-contable de las cuentas anuales correspondientes al periodo anual al que se refiere la información pública periódica que se presenta. Si excepcionalmente no se hubieran aplicado a los datos e informaciones que se adjuntan los principios y criterios de contabilidad generalmente aceptados exigidos por la correspondiente normativa en vigor, este hecho deberá ser señalado y motivado suficientemente, debiendo explicarse la influencia que su no aplicación pudiera tener sobre el patrimonio, la situación financiera y los resultados de la entidad o su grupo consolidado. Adicionalmente, y con un alcance similar al anterior, deberán mencionarse y comentarse las modificaciones que, en su caso y en relación con las últimas cuentas anuales auditadas, puedan haberse producido en los criterios contables utilizados en la elaboración de las informaciones que se adjuntan. Si se han aplicado los mismos principios, criterios y políticas contables que en las últimas cuentas anuales, y si aquellos responden a lo previsto en la normativa contable en vigor que le sea de aplicación a la entidad, indíquese así expresamente. Cuando de acuerdo con la normativa aplicable se hayan producido ajustes y/o reclasificaciones en el periodo anterior, por cambios en políticas contables, correcciones de errores o cambios en la clasificación de partidas, se incluirá en este apartado la información cuantitativa y cualitativa necesaria para entender los ajustes y/o reclasificaciones).*

Los estados financieros consolidados contenidos en este documento se han formulado de acuerdo con las Normas Internacionales de Información Financiera. Las mismas normas se han aplicado en la elaboración de las cuentas anuales consolidadas del ejercicio 2005.

**IV. BALANCE DE SITUACION DE LA SOCIEDAD INDIVIDUAL**

Uds.: Miles de euros

ACTIVO	EJERCICIO ACTUAL		EJERCICIO ANTERIOR	
<b>A) ACCIONISTAS POR DESEMBOLSOS NO EXIGIDOS</b>	<b>0200</b>			
I. Gastos de establecimiento	0210	4.921	6.658	
II. Inmovilizado inmaterial (2)	0220	432	610	
III. Gastos a distribuir en varios ejercicios (3)	0230	694	823	
<b>B) ACT. INMAT., G. ESTABLEC. Y G. DISTRIB. VAR. EJERC.</b>	<b>0240</b>	<b>6.047</b>	<b>8.091</b>	
I. Inversiones materiales	0250	0	0	
II. Inversiones financieras	0260	10.560	57.762	
III. Inversión empresas grupo, asociadas y participadas	0270	1.487.336	1.382.453	
IV. Depósitos constituidos por reaseguro aceptado	0280	0	0	
<b>C) INVERSIONES (2)</b>	<b>0290</b>	<b>1.497.896</b>	<b>1.440.215</b>	
<b>D) INV. POR CUENTA TOMADORES SEG. VIDA ASUMAN RIESGO (4)</b>	<b>0310</b>			
<b>E) PARTICIPACIÓN REASEGURO EN LAS PROVIS. TÉCNICAS</b>	<b>0320</b>	<b>0</b>	<b>0</b>	
I. Créditos seguro directo, reaseg. y coaseg. (tomadores, mediadores)	0330			
II. Créditos fiscales, sociales y otros	0340	73.490	35.850	
III. Accionistas por desembolsos exigidos	0350			
IV. Inmovilizado material (2)	0355	166	214	
V. Tesorería	0360	49.461	48.231	
VI. Acciones propias en situaciones especiales	0365			
VII. Otros activos netos de provisiones	0366	0	0	
VIII. Ajustes por periodificación	0370	161	17	
<b>F) CRÉDITOS, OTROS ACTIVOS Y PERIODIFICACIONES</b>	<b>0380</b>	<b>123.278</b>	<b>84.312</b>	
<b>TOTAL ACTIVO (A+B+C+D+E+F)</b>	<b>0390</b>	<b>1.627.221</b>	<b>1.532.618</b>	

PASIVO	EJERCICIO ACTUAL		EJERCICIO ANTERIOR	
I. Capital suscrito	0500	119.450	119.450	
II. Reservas	0510	898.323	898.323	
III. Acciones propias para reducción de capital	0515			
IV. Resultados ejercicios anteriores	0520	227.100	116.546	
V. Resultado del periodo	0530	41.397	90.469	
VI. Dividendos a cuenta entregados en el ejercicio	0540			
<b>A) FONDOS PROPIOS</b>	<b>0550</b>	<b>1.286.270</b>	<b>1.224.788</b>	
<b>B) INGRESOS A DISTRIBUIR VARIOS EJERCICIOS (5)</b>	<b>0590</b>	<b>114</b>	<b>116</b>	
<b>C) PASIVOS SUBORDINADOS</b>	<b>0592</b>			
<b>D) PROVISIONES TÉCNICAS (6)</b>	<b>0595</b>			
<b>E) PROVIS. TÉCNICAS VIDA, SI RIESGO ASUMEN TOMADORES (7)</b>	<b>0600</b>			
<b>F) PROVISIONES PARA RIESGOS Y GASTOS</b>	<b>0610</b>	<b>6.621</b>	<b>6.622</b>	
<b>G) DEPÓSITOS RECIBIDOS POR REASEGURO CEDIDO</b>	<b>0620</b>			
I. Emisión de obligaciones y otros valores negociables	0630	275.000	275.000	
II. Deudas con entidades de crédito	0635			
III. Deudas seguro directo, reaseg. y coaseg. (mediadores, asegurados)	0640			
IV. Deuda operaciones preparatorias contratos de seguro	0645			
V. Deudas operaciones cesiones temporales de activos	0646			
VI. Otras deudas	0650	59.216	26.092	
VII. Ajustes por periodificación	0670			
<b>H) DEUDAS Y PERIODIFICACIONES</b>	<b>0680</b>	<b>334.216</b>	<b>301.092</b>	
<b>TOTAL PASIVO (A + B + C + D + E + F + G + H)</b>	<b>0690</b>	<b>1.627.221</b>	<b>1.532.618</b>	

**V. RESULTADOS INDIVIDUALES DE LA SOCIEDAD**

Uds.: Miles de euros

	EJERCICIO ACTUAL		EJERCICIO ANTERIOR	
	Importe	%	Importe	%
I. Primas imputadas al ejerc., netas de reaseguro (No Vida)	0800	0	0	
II. Primas imputadas al ejerc., netas de reaseguro (Vida)	0810	0	0	
<b>A) A) PRIMAS IMPUTADAS NETAS (I+II) (8)</b>	<b>0820</b>	<b>0</b>	<b>0</b>	
III. Siniestralidad del ejercicio, neta de reaseguro (No Vida)	0830	0	0	
IV. Siniestralidad del ejercicio, neta de reaseguro (Vida)	0840	0		
<b>B) SINIESTRALIDAD NETA (III + IV)</b>	<b>0850</b>	<b>0</b>	<b>0</b>	
V. Variación otras prov. técnicas, neta de reaseg. (No Vida)	0852	0	0	
VI. Variación otras prov. técnicas, neta de reaseg. (Vida)	0853	0	0	
<b>C) VARIACION OTRAS PROV. TECNICAS, NETAS (+/- V +/- VI)</b>	<b>0855</b>	<b>0</b>	<b>0</b>	
VII. Participación en beneficios y extornos (No Vida)	0860	0	0	
VIII. Participación en beneficios y extornos (Vida)	0865	0	0	
IX. Gastos de explotación netos (No Vida)	0870	0	0	
X. Gastos de explotación netos (Vida)	0875	0	0	
XI. Variación de la provisión de estabilización (No Vida)	0880	0	0	
<b>D) PARTICIP. Y OTROS GASTOS EXPLOT. (VII + VIII + IX + X +/- XI)</b>	<b>0890</b>	<b>0</b>	<b>0</b>	
XII. Otros resultados técnicos (No Vida) (9)	0900	0	0	
XIII. Otros resultados técnicos (Vida) (9)	0910	0	0	
<b>E) RESULTADO TÉCNICO (A - B +/- C - D +/- XII +/- XIII)</b>	<b>0920</b>	<b>0</b>	<b>0</b>	
XIV. Ingresos de las inversiones de explotación (No Vida)	0930	0	0	
XV. Ingresos de las inversiones de explotación (Vida)	0935	0	0	
XVI. Gastos de las inversiones de explotación (No Vida)	0940	0	0	
XVII. Gastos de las inversiones de explotación (Vida)	0945	0	0	
XVIII. Plusvalías y minusv. no realizadas en las invers. (Vida)	0950	0	0	
<b>F) RESULT. TÉCNICO FINANCIERO (E + XIV + XV - XVI - XVII +/- XVIII)</b>	<b>0960</b>	<b>0</b>	<b>0</b>	
<b>G) RESULT. TÉCNICO (No Vida) (I - III +/- V - VII - IX +/- XI +/- XII + XIV - XVI)</b>	<b>0965</b>	<b>0</b>	<b>0</b>	
<b>H) RESULT. TÉCNICO (Vida) (II - IV +/- VI - VIII - X +/- XIII + XV - XVII +/- XVIII)</b>	<b>0966</b>	<b>0</b>	<b>0</b>	
XIX. Ingresos de las inversiones del patrimonio	0970	52.299	121.192	
XX. Gastos de las inversiones del patrimonio	0980	-9.563	-8.221	
<b>I) RESULTADO ORDINARIO (F + XIX - XX)</b>	<b>1020</b>	<b>42.736</b>	<b>112.971</b>	
XXI. Otros ingresos (10)	1025	584	485	
XXII. Otros gastos (10)	1026	-4.927	-4.682	
XXIII. Resultados extraordinarios (11)	1030	-38	1.590	
<b>J) RESULTADO ANTES DE IMPUESTOS (I + XXI - XXII +/- XXIII)</b>	<b>1040</b>	<b>38.355</b>	<b>110.364</b>	
XXIV. Impuesto sobre sociedades y otros	1042	3.042	-19.895	
<b>K) RESULTADO DEL EJERCICIO (J +/- XXIV)</b>	<b>1044</b>	<b>41.397</b>	<b>90.469</b>	

**IV. BALANCE DE SITUACION DEL GRUPO CONSOLIDADO**  
(ELABORADO UTILIZANDO LA NORMATIVA CONTABLE EN VIGOR DE CARÁCTER NACIONAL)

Uds.: Miles de euros

<i>ACTIVO</i>		EJERCICIO ACTUAL	EJERCICIO ANTERIOR
A)	ACCIONISTAS POR DESEMBOLSOS NO EXIGIDOS	1200	
I.	Gastos de establecimiento	1210	
II.	Inmovilizado inmaterial (2)	1220	
III.	Gastos a distribuir en varios ejercicios (3)	1230	
B)	B) ACT. INMAT. G. ESTABLEC. Y G. DISTRIB. VAR. EJERC.	1240	
I.	Inversiones materiales	1250	
II.	Inversiones financieras	1260	
III.	Inversión empresas puestas en equivalencia	1270	
IV.	Acciones de la sociedad dominante	1275	
V.	Depósitos constituidos por reaseguro aceptado	1280	
E)	C) INVERSIONES (2)	1290	
C)	D) FONDO DE COMERCIO DE CONSOLIDACIÓN	1300	
C)	E) INV. POR CUENTA TOMADORES SEG. VIDA ASUMAN RIESG. (4)	1310	
D)	F) PARTICIPACIÓN REASEG. EN LAS PROVIS. TÉCNICAS	1320	
I.	Créditos seguro directo, reaseg. y coaseg. (tomadores, mediadores)	1330	
II.	Créditos fiscales, sociales y otros	1340	
III.	Accionistas por desembolsos exigidos	1350	
IV.	Inmovilizado material (2)	1355	
V.	Tesorería	1360	
VI.	Acciones de la sociedad dominante a corto plazo	1365	
VII.	Otros activos netos de provisiones	1366	
VIII.	Ajustes por periodificación	1370	
E)	G) CRÉDITOS, OTROS ACTIVOS Y PERIODIFICACIONES	1380	
<b>TOTAL ACTIVO ( A + B + C + D + E + F + G )</b>		<b>1390</b>	

<i>PASIVO</i>		EJERCICIO ACTUAL	EJERCICIO ANTERIOR
I.	Capital suscrito	1500	
II.	Reservas sociedad dominante	1510	
III.	Acciones propias para reducción de capital	1515	
IV.	Reservas sociedades consolidadas	1517	
V.	Diferencias de conversión (12)	1522	
VI.	Resultados atribuibles a la sociedad dominante	1530	
VII.	Dividendos a cuenta entregados en el ejercicio	1540	
A)	FONDOS PROPIOS	1550	
B)	SOCIOS EXTERNOS	1570	
C)	DIFERENCIA NEGATIVA DE CONSOLIDACION	1580	
D)	INGRESOS A DISTRIBUIR EN VARIOS EJERCICIOS (5)	1590	
E)	PASIVOS SUBORDINADOS	1592	
F)	PROVIS. TÉCNICAS (6)	1595	
G)	PROVIS. TÉCNICAS VIDA, SI RIESGO ASUMEN TOMADORES (7)	1600	
H)	PROVISIONES PARA RIESGOS Y GASTOS	1610	
I)	DEPÓSITOS RECIBIDOS POR REASEGURO CEDIDO	1620	
I.	Emisión de obligaciones y otros valores negociables	1630	
II.	Deudas con entidades de crédito	1635	
III.	Deudas seguro directo, reaseg., y coaseg. (mediadores, asegurados)	1640	
IV.	Deudas operaciones preparatorias contratos de seguro	1645	
V.	Deudas operaciones cesiones temporales de activos	1646	
VI.	Otras deudas	1650	
VII.	Ajustes por periodificación	1670	
J)	DEUDAS Y PERIODIFICACIONES	1680	
<b>TOTAL PASIVO ( A + B + C + D + E + F + G + H + I + J )</b>		<b>1690</b>	

**V. RESULTADOS DEL GRUPO CONSOLIDADO**  
(ELABORADOS UTILIZANDO LA NORMATIVA CONTABLE EN VIGOR DE CARÁCTER NACIONAL)

Uds.: Miles de euros

		EJERCICIO ACTUAL		EJERCICIO ANTERIOR	
		Importe	%	Importe	%
I.	Primas imputadas al ejerc., netas de reaseguro (No Vida)	1800			
II.	Primas imputadas al ejerc., netas de reaseguro (Vida)	1810			
A)	PRIMAS IMPUTADAS NETAS (I+II) (8)	1820			
III.	Siniestralidad del ejercicio, neta de reaseguro (No Vida)	1830			
IV.	Siniestralidad del ejercicio, neta de reaseguro (Vida)	1840			
B)	SINIESTRALIDAD NETA (III + IV)	1850			
V.	Variación otras prov. técnicas, neta de reaseg. (No Vida)	1852			
VI.	Variación otras prov. técnicas, neta de reaseg. (Vida)	1853			
C)	VARIACION OTRAS PROV. TECNICAS, NETAS (+/- V +/- VI)	1855			
VII.	Participación en beneficios y extornos (No Vida)	1860			
VIII.	Participación en beneficios y extornos (Vida)	1865			
IX.	Gastos de explotación netos (No Vida)	1870			
X.	Gastos de explotación netos (Vida)	1875			
XI.	Variación de la provisión de estabilización (No Vida)	1880			
D)	PARTICIP. Y OTROS GASTOS EXPLOT. (VII + VIII + IX + X +/- XI)	1890			
XII.	Otros resultados técnicos (No Vida) (9)	1900			
XIII.	Otros resultados técnicos (Vida) (9)	1910			
E)	RESULTADO TÉCNICO (A - B +/- C - D +/- XII +/- XIII)	1920			
XIV.	Ingresos de las inversiones de explotación (No Vida)	1930			
XV.	Ingresos de las inversiones de explotación (Vida)	1935			
XVI.	Gastos de las inversiones de explotación (No Vida)	1940			
XVII.	Gastos de las inversiones de explotación (Vida)	1945			
XVIII.	Plusvalías y minusv. no realizadas en las invers. (Vida)	1950			
F)	RESULT. TÉCNICO FINANCIERO (E + XIV + XV - XVI - XVII +/- XVIII)	1960			
G)	RESULT. TÉCNICO (No Vida) (I - III +/- V - VII - IX +/- XI +/- XII + XIV - XVI)	1965			
H)	RESULT. TÉCNICO (Vida) (II - IV +/- VI - VIII - X +/- XIII + XV - XVII +/- XVIII)	1966			
XIX.	Resultados de las inversiones del patrimonio	1970			
XX.	Resultados de conversión (12)	1980			
XXI.	Particip. result. soc. puestas en equivalencia	1990			
XXII.	Amortización fondo comercio consolidación	2000			
XXIII.	Reversión diferencias negativas consolidación	2010			
H)	RESULTADO ORDINARIO (F +/- XIX +/- XX +/- XXI - XXII + XXIII)	2020			
XXIV.	Otros ingresos (10)	2025			
XXV.	Otros gastos (10)	2026			
XXVI.	Resultados extraordinarios (11)	2030			
I)	RESULTADO ANTES DE IMPUESTOS (H + XXIV - XXV +/- XXVI)	2040			
XXVII.	Impuesto sobre beneficios	2042			
J)	RESULTADO DEL EJERCICIO (I +/- XXVII)	2044			
+/-	Resultados atribuidos a socios externos	2050			
=	RESULTADO DEL EJERCICIO ATRIBUIDO A LA SOCIEDAD DOMINANTE	2060			

**IV. BALANCE DE SITUACION DEL GRUPO CONSOLIDADO**  
(NORMAS INTERNACIONALES DE INFORMACIÓN FINANCIERA ADOPTADAS)

Uds.: Miles de euros  
**ACTIVO**

		EJERCICIO ACTUAL	EJERCICIO ANTERIOR
I. Fondo de comercio	4000	593.804	519.060
II. Otros activos intangibles	4010	58.455	53.549
<b>A) ACTIVOS INTANGIBLES</b>	<b>4020</b>	<b>652.259</b>	<b>572.609</b>
I. Inversiones materiales	4030	388.466	327.802
II. Inversiones inmobiliarias	4040	451.416	306.567
III. Inversiones financieras	4050	19.383.339	19.603.884
IV. Inversiones contabilizadas aplicando el método de la participación	4060	102.502	104.898
V. Depósitos constituidos por reaseguro aceptado	4070	103.001	94.037
VI. Otras inversiones	4080	22.734	94.424
<b>B) INVERSIONES</b>	<b>4090</b>	<b>20.451.458</b>	<b>20.531.612</b>
<b>C) INV. CUENTA TOMADORES SEG. VIDA ASUMAN RIESG.</b>	<b>4100</b>	<b>272.095</b>	<b>314.626</b>
<b>D) PARTICIPACIÓN REASEG. EN LAS PROVISIONES TÉCNICAS</b>	<b>4110</b>	<b>1.618.876</b>	<b>1.329.645</b>
<b>E) ACTIVOS POR IMPUESTOS DIFERIDOS</b>	<b>4120</b>	<b>403.129</b>	<b>800.960</b>
I. Créditos seguro directo, reaseguro y coaseguro	4130	1.783.061	1.520.372
II. Créditos sociales y otros	4140	144.563	158.704
III. Activos por impuestos sobre las ganancias corrientes	4150	171.451	94.891
IV. Accionistas por desembolsos exigidos	4160	0	0
V. Inmovilizado material	4170	133.315	133.568
VI. Efectivo y otros medios líquidos equivalentes	4180	630.408	635.739
VII. Ajustes por periodificación	4190	678.590	609.584
VIII. Otros activos	4200	414.195	181.012
IX. Activos no corrientes clasif. como mantenidos para la venta y de actividades interrumpidas	4205	5.489	1.068
<b>F) CRÉDITOS, OTROS ACTIVOS Y PERIODIFICACIONES</b>	<b>4210</b>	<b>3.961.072</b>	<b>3.334.938</b>
<b>TOTAL ACTIVO (A + B + C + D + E + F)</b>	<b>4230</b>	<b>27.358.889</b>	<b>26.884.390</b>

**PASIVO Y PATRIMONIO NETO**

		EJERCICIO ACTUAL	EJERCICIO ANTERIOR
I. Capital	4240	119.450	119.450
II. Otras reservas (13)	4250	1.519.277	1.774.022
III. Ganancias acumuladas (14)	4260	432.151	265.539
IV. Otros instrumentos de patrimonio neto	4265	0	0
V. Menos: Valores propios	4270	0	0
VI. Diferencias de cambio	4280	1.406	-282.967
VII. Otros ajustes de valoración	4290	101.439	210.421
VIII. Reservas de revalorización de activos no corrientes clasif. como mantenidos para la venta y de actividades interrumpidas	4295	0	0
IX. Menos: Dividendos a cuenta	4300	0	0
<b>PATRIMONIO ATRIBUIDO A TENEDORES DE INSTRUMENTOS DE PATRIMONIO NETO DE LA DOMINANTE</b>	<b>4310</b>	<b>2.173.723</b>	<b>2.086.465</b>
X. Intereses minoritarios	4320	994.632	926.085
<b>A) PATRIMONIO NETO</b>	<b>4330</b>	<b>3.168.355</b>	<b>3.012.550</b>
<b>B) PASIVOS SUBORDINADOS</b>	<b>4340</b>	<b>0</b>	<b>0</b>
<b>C) PROVISIONES TÉCNICAS</b>	<b>4350</b>	<b>20.216.470</b>	<b>19.560.371</b>
<b>D) PROVIS. TÉCNICAS VIDA SIN RIESGO, ASUMEN TOMADORES</b>	<b>4360</b>	<b>272.095</b>	<b>314.626</b>
<b>E) OTRAS PROVISIONES</b>	<b>4370</b>	<b>123.771</b>	<b>175.178</b>
<b>F) DEPÓSITOS RECIBIDOS POR RESASEGURO CEDIDO</b>	<b>4380</b>	<b>152.216</b>	<b>133.756</b>
<b>G) PASIVOS POR IMPUESTOS DIFERIDOS</b>	<b>4390</b>	<b>449.835</b>	<b>894.799</b>
I. Emisión de obligaciones y otros valores negociables	4400	308.952	290.232
II. Deudas con entidades de crédito	4410	243.932	87.592
III. Deudas seguro directo, reaseg., coaseg. (mediadores, asegurados)	4420	806.004	666.526
IV. Otros pasivos financieros	4430	703.632	977.489
V. Pasivos por impuestos sobre las ganancias corrientes	4440	274.475	308.772
VI. Ajustes por periodificación	4450	198.114	200.856
VII. Otros pasivos	4460	441.038	261.643
VIII. Pasivos directamente asociados con activos no corrientes clasificados como mantenidos para la venta y de actividades interrumpidas	4465	0	0
<b>H) DEUDAS Y PERIODIFICACIONES</b>	<b>4470</b>	<b>2.976.147</b>	<b>2.793.110</b>
<b>TOTAL PASIVO Y PATRIM. NETO (A + B + C + D + E + F + G + H)</b>	<b>4490</b>	<b>27.358.889</b>	<b>26.884.390</b>

**V. RESULTADOS DEL GRUPO CONSOLIDADO**  
(NORMAS INTERNACIONALES DE INFORMACIÓN FINANCIERA ADOPTADAS)

Uds.: Miles de euros

		EJERCICIO ACTUAL		EJERCICIO ANTERIOR		
		Importe	%	Importe	%	
I.	Primas imputadas al ejerc., netas de reaseguro (No Vida)	4500	2.187.114	69,21%	1.901.012	64,80%
II.	Primas imputadas al ejerc., netas de reaseguro (Vida)	4510	973.018	30,79%	1.032.465	35,20%
<b>A)</b>	<b>PRIMAS IMPUTADAS NETAS (I+II)</b>	<b>4520</b>	<b>3.160.132</b>	<b>100,00%</b>	<b>2.933.477</b>	<b>100,00%</b>
III.	Siniestralidad del ejercicio, neta de reaseguro (No Vida)	4530	-1.435.255	-45,42%	-1.260.336	-42,96%
IV.	Siniestralidad del ejercicio, neta de reaseguro (Vida)	4540	-841.613	-26,63%	-832.680	-28,39%
<b>B)</b>	<b>SINIESTRALIDAD NETA (III + IV)</b>	<b>4550</b>	<b>-2.276.868</b>	<b>-72,05%</b>	<b>-2.093.016</b>	<b>-71,35%</b>
V.	Variación otras prov. técnicas, neta de reaseg. (No Vida)	4560	-20.542	-0,65%	-15.767	-0,54%
VI.	Variación otras prov. técnicas, neta de reaseg. (Vida)	4570	-207.063	-6,55%	-542.964	-18,51%
<b>C)</b>	<b>VARIACIÓN OTRAS PROV. TÉCN. NETAS (+/- V +/- VI)</b>	<b>4580</b>	<b>-227.605</b>	<b>-7,20%</b>	<b>-558.731</b>	<b>-19,05%</b>
VII.	Participación en beneficios y extornos (No Vida)	4590	-119	0,00%	-1.283	-0,04%
VIII.	Participación en beneficios y extornos (Vida)	4600	-8.382	-0,27%	-11.403	-0,39%
IX.	Gastos de explotación netos (No Vida)	4610	-590.640	-18,69%	-478.532	-16,31%
X.	Gastos de explotación netos (Vida)	4620	-74.898	-2,37%	-62.051	-2,12%
XI.	Variación de otras provisiones (No Vida)	4630	0	0,00%	0	0,00%
<b>D)</b>	<b>D) PARTIP. Y OTROS GASTOS EXPLOT.(VII + VIII + IX + X +/- XI)</b>	<b>4640</b>	<b>-674.039</b>	<b>-21,33%</b>	<b>-553.269</b>	<b>-18,86%</b>
XII.	Otros resultados técnicos (No Vida) (9)	4650	-27.614	-0,87%	-27.429	-0,94%
XIII.	Otros resultados técnicos (Vida) (9)	4660	-3.164	-0,10%	-5.936	-0,20%
<b>E)</b>	<b>RESULTADO TÉCNICO (A - B +/- C - D +/- XII +/- XIII)</b>	<b>4670</b>	<b>-49.158</b>	<b>-1,56%</b>	<b>-304.904</b>	<b>-10,39%</b>
XIV.	Ingresos de las inversiones de explotación (No Vida)	4680	167.357	5,30%	111.033	3,79%
XV.	Ingresos de las inversiones de explotación (Vida)	4690	427.957	13,54%	551.339	18,79%
XVI.	Gastos de las inversiones de explotación (No Vida)	4700	-29.182	-0,92%	-21.018	-0,72%
XVII.	Gastos de las inversiones de explotación (Vida)	4710	-202.455	-6,41%	-74.965	-2,56%
XVIII.	Plusvalías y minusv. no realizadas en las invers. (Vida)	4720	2.876	0,09%	12.001	0,41%
<b>F)</b>	<b>RDO. TÉCNICO FINANCIERO (E + XIV + XV - XVI - XVII +/- XVIII)</b>	<b>4730</b>	<b>317.395</b>	<b>10,04%</b>	<b>273.486</b>	<b>9,32%</b>
<b>G)</b>	<b>RESULTADO TÉCNICO (No Vida) (I - III +/- V - VII - IX +/- XI +/- XII + XIV - XVI)</b>	<b>4740</b>	<b>251.119</b>	<b>7,95%</b>	<b>207.680</b>	<b>7,08%</b>
<b>H)</b>	<b>RESULT. TÉCNICO (Vida) (II - IV +/- VI - VIII - X +/- XIII + XV - XVII +/- XVIII)</b>	<b>4750</b>	<b>66.276</b>	<b>2,10%</b>	<b>65.806</b>	<b>2,24%</b>
XIX.	Resultado neto de las inversiones de patrimonio	4760	18.411	0,58%	18.935	0,65%
XX.	Diferencias de cambio	4770	6.582	0,21%	1.811	0,06%
XXI.	Participación en el resultado del ejercicio de las asociadas y negocios conjuntos que se contabilicen según el método de la participación	4780	1.800	0,06%	1.136	0,04%
XXII.	Resultado de enajenación o valoración de activos no corrientes clasificados como mantenidos para la venta no incluidos dentro de las actividades interrumpidas (neto) (15)	4790	0	0,00%	0	0,00%
XXIII.	Otros ingresos	4800	24.035	0,76%	46.218	1,58%
XXIV.	Otros gastos	4810	-20.306	-0,64%	-35.611	-1,21%
XXV.	Ingresos de actividades no afectas al sector seguros	4820	226.868	7,18%	158.728	5,41%
XXVI.	Gastos de actividades no afectas al sector seguros	4830	-203.550	-6,44%	-131.309	-4,48%
<b>I)</b>	<b>BENEFICIO/(PÉRDIDA) ANTES DE IMPUESTOS DE ACTIVIDADES CONTINUADAS (F +/- XIX +/- XX +/- XXI +/- XXII + XXIII - XXIV + XXV - XXVI)</b>	<b>4840</b>	<b>371.235</b>	<b>11,75%</b>	<b>333.394</b>	<b>11,37%</b>
XXVII.	Gasto por impuesto sobre las ganancias	4850	-119.166	-3,77%	-107.864	-3,68%
<b>J)</b>	<b>BENEFICIO/(PÉRDIDA) DEL EJERCICIO DE ACTIVIDADES CONTINUADAS (I +/- XXVII)</b>	<b>4860</b>	<b>252.069</b>	<b>7,98%</b>	<b>225.530</b>	<b>7,69%</b>
XXVIII.	Resultado después de impuestos de las actividades interrumpidas (neto) (16)	4870	0	0,00%	0	0,00%
<b>H)</b>	<b>BENEFICIO/(PÉRDIDA) DEL EJERCICIO (J +/- XXVIII)</b>	<b>4880</b>	<b>252.069</b>	<b>7,98%</b>	<b>225.530</b>	<b>7,69%</b>
XXIX.	Intereses minoritarios	4890	-87.762	-2,78%	-76.538	-2,61%
<b>=</b>	<b>BENEFICIO/(PÉRDIDA) ATRIBUIBLE A TENEDORES DE INSTRUMENTOS DE PATRIMONIO NETO DE LA DOMINANTE</b>	<b>4900</b>	<b>164.307</b>	<b>5,20%</b>	<b>148.992</b>	<b>5,08%</b>

**VI. BALANCE CONSOLIDADO COMPARATIVO ENTRE NORMATIVA CONTABLE EN VIGOR DE CARÁCTER NACIONAL Y NORMAS INTERNACIONALES DE INFORMACIÓN FINANCIERA ADOPTADAS)**

Uds.: Miles de euros

<i>ACTIVO</i>		APERTURA DEL EJERCICIO 2005 (NIIF)	CIERRE DEL EJERCICIO 2004 (NORMA NACIONAL)
I. Gastos de establecimiento	5000		
II. Fondo de comercio	5010		
III. Otros activos intangibles	5020		
IV. Gastos a distribuir en varios ejercicios	5030		
<b>A) ACTIVOS INTANGIBLES, G. ESTABLEC. Y GTOS. A DISTRIB.</b>	<b>5040</b>		
I. Inversiones materiales	5050		
II. Inversiones inmobiliarias	5060		
III. Inversiones financieras	5070		
IV. Inversiones método de puesta en equivalencia/ o de la participación	5080		
V. Acciones de la sociedad dominante	5090		
VI. Depósitos constituidos por reaseguro aceptado	5100		
VII. Otras inversiones	5110		
<b>B) INVERSIONES</b>	<b>5120</b>		
<b>C) INV. CUENTA TOMADORES SEG. VIDA ASUMAN RIESG.</b>	<b>5130</b>		
<b>D) PARTICIPACIÓN REASEG. EN LAS PROVISIONES TÉCNICAS</b>	<b>5140</b>		
I. Créditos seguro directo, reaseguro y coaseguro	5150		
II. Créditos fiscales, sociales y otros	5160		
III. Inmovilizado material	5170		
IV. Efectivo y otros medios líquidos equivalentes	5180		
V. Otros activos	5190		
VI. Activos no corrientes clasif. como mantenidos para la venta y de actividades interrumpidas	5195		
<b>F) CRÉDITOS, OTROS ACTIVOS Y PERIODIFICACIONES</b>	<b>5200</b>		
<b>TOTAL ACTIVO (A + B + C + D + E + F)</b>	<b>5220</b>		

<i>PASIVO Y PATRIMONIO NETO</i>		APERTURA DEL EJERCICIO 2005 (NIIF)	CIERRE DEL EJERCICIO 2004 (NORMA NACIONAL)
I. Capital	5230		
II. Reservas	5240		
De las que: Ajuste contra reservas por la transición a NIIF (*)	5250		
III. Otros instrumentos de patrimonio neto	5255		
IV. Menos: Valores propios	5260		
V. Ajustes por valoración	5270		
VI. Resultado del ejercicio	5280		
VII. Menos: Dividendos a cuenta	5290		
<b>A) PATRIMONIO NETO NORMATIVA NACIONAL/ PATRIMONIO ATRIBUIDO A TENEDORES DE INSTRUMENTOS DE PATRIMONIO NETO DE LA DOMINANTE</b>	<b>5300</b>		
<b>B) INTERESES MINORITARIOS</b>	<b>5310</b>		
<b>TOTAL PATRIMONIO NETO SEGÚN NIIF (A + B)</b>	<b>5320</b>		
<b>C) DIFERENCIA NEGATIVA DE CONSOLIDACIÓN</b>	<b>5330</b>		
<b>D) INGRESOS A DISTRIBUIR EN VARIOS EJERCICIOS</b>	<b>5340</b>		
<b>E) PASIVOS SUBORDINADOS</b>	<b>5350</b>		
<b>F) PROVISIONES TÉCNICAS</b>	<b>5360</b>		
<b>G) PROVIS. TÉCNICAS VIDA SIN RIESGO, ASUMEN TOMADORES</b>	<b>5370</b>		
<b>H) OTRAS PROVISIONES</b>	<b>5380</b>		
<b>I) DEPÓSITOS RECIBIDOS POR RESASEGURO CEDIDO</b>	<b>5390</b>		
I. Emisión de obligaciones y otros valores negociables	5400		
II. Deudas con entidades de crédito	5410		
III. Deudas seguro directo, reaseg., coaseg. (mediadores, asegurados)	5420		
IV. Otros pasivos	5430		
V. Pasivos directamente asociados con activos no corrientes clasif. como mantenidos para la venta y de actividades interrumpidas	5435		
<b>J) DEUDAS Y PERIODIFICACIONES</b>	<b>5440</b>		
<b>TOTAL PASIVO Y P. NETO (A + B + C + D + E + F + G + H + I + J)</b>	<b>5460</b>		

(\*) Línea informativa, los importes no han de computarse aritméticamente para la obtención de la cifra de "Patrimonio Neto según NIIF".

**VII. DISTRIBUCION POR RAMOS DE LAS PRIMAS IMPUTADAS**

RAMOS NO VIDA (*)		INDIVIDUAL		CONSOLIDADO	
		Ejerc. Actual	Ejerc. Anterior	Ejerc. Actual	Ejerc. Anterior
Ramos Generales - Seg. Directo España	2100	0	0	1.239.921	1.159.167
Caución y Crédito - Seg. Directo España	2115	0	0	61.760	59.830
Negocio directo extranjero	2120	0	0	961.476	700.011
Reaseguro	2125	0	0	335.440	354.705
Asistencia	2130	0	0	124.871	98.385
<b>TOTAL PRIMAS IMPUTADAS No Vida (directo y aceptado)</b>	<b>2140</b>	<b>0</b>	<b>0</b>	<b>2.723.468</b>	<b>2.372.098</b>
<b>TOTAL PRIMAS IMPUTADAS No Vida (cedido y retrocedido)</b>	<b>2145</b>	<b>0</b>	<b>0</b>	<b>-536.354</b>	<b>-471.086</b>
<b>TOTAL PRIMAS IMPUTADAS NETAS (No Vida)</b>	<b>2150</b>	<b>0</b>	<b>0</b>	<b>2.187.114</b>	<b>1.901.012</b>
<b>TOTAL PRIMAS IMPUTADAS Vida (directo y aceptado)</b>	<b>2185</b>	<b>0</b>	<b>0</b>	<b>995.606</b>	<b>1.075.715</b>
<b>TOTAL PRIMAS IMPUTADAS Vida (cedido y retrocedido)</b>	<b>2190</b>	<b>0</b>	<b>0</b>	<b>-22.588</b>	<b>-43.250</b>
<b>TOTAL PRIMAS IMPUTADAS NETAS Vida</b>	<b>2195</b>	<b>0</b>	<b>0</b>	<b>973.018</b>	<b>1.032.465</b>
<b>TOTAL PRIMAS IMPUTADAS NETAS</b>	<b>2200</b>	<b>0</b>	<b>0</b>	<b>3.160.132</b>	<b>2.933.477</b>
España	2205	0	0	2.055.910	2.057.250
Sucursales en el extranjero: Unión Europea	2210	0	0	146.092	152.884
Países O.C.D.E	2215	0	0	211.026	202.297
Resto Países	2220	0	0	747.104	521.046

\* En el desglose de los ramos no vida incluir las primas imputadas directas y aceptadas

**VIII. NUMERO MEDIO DE PERSONAS EMPLEADAS EN EL CURSO DEL PERIODO**

TOTAL PERSONAS EMPLEADAS	3000	INDIVIDUAL		CONSOLIDADO	
		Ejerc. Actual	Ejerc. Anterior	Ejerc. Actual	Ejerc. Anterior
		33	34	20.184	14.092

## **IX. EVOLUCIÓN DEL NEGOCIO**

### **◆ RESUMEN EJECUTIVO**

En el primer semestre de 2006, los negocios de CORPORACIÓN MAPFRE y sus filiales han evolucionado de forma positiva:

- las primas del seguro directo y del reaseguro aceptado de No Vida han ascendido a 3.381,8 millones de euros, con incremento del 17,7 por 100;
- el ahorro gestionado ha alcanzado los 18.959,5 millones de euros, lo que equivale a un crecimiento del 1,2 por 100 (7,8 por 100 sin el efecto de los ajustes por contabilidad tácita);
- MAPFRE AMÉRICA ha obtenido un volumen de primas de 1.039 millones de euros, con incremento del 41,9 por 100;
- las primas de reaseguro aceptado por MAPFRE RE han tenido un aumento del 7 por 100, alcanzando los 713,6 millones de euros.

El beneficio neto consolidado ha aumentado un 10,3 por 100 respecto al mismo período del año anterior alcanzando los 164,3 millones de euros. Sin el cambio en el valor de algunas inversiones (ajustes NIIF) el beneficio crecería un 15,4 por 100.

La agencia de rating internacional Standard & Poor's ha elevado la calificación de MAPFRE RE hasta "AA/perspectiva estable" (desde "AA-"), y ha confirmado las calificaciones asignadas a MAPFRE MUTUALIDAD, MAPFRE EMPRESAS y CORPORACIÓN MAPFRE.

Según se anunció el pasado día 30 de mayo, MAPFRE se dotará de una nueva estructura corporativa en la cual todas las actividades y entidades del Grupo se integrarán mediante ampliación de capital en el actual holding cotizado CORPORACIÓN MAPFRE, que pasará a denominarse MAPFRE S.A.; el principal accionista de esta sociedad será la FUNDACIÓN MAPFRE. Con esta reestructuración MAPFRE se somete completamente a la disciplina de una sociedad cotizada en Bolsa y pone en valor todas sus actividades, aumentando sustancialmente su capitalización bursátil y su capacidad financiera.

Los términos de la ecuación de canje que determinarán la ampliación de capital se hicieron públicos el pasado día 29 de junio. Tomando como referencia los plazos de resolución habituales para las autorizaciones administrativas preceptivas, se espera que la reestructuración corporativa esté terminada a comienzos de 2007.

La cuenta de resultados pro forma de MAPFRE, S.A. presenta a 30 de junio 2006 un beneficio neto de 300,5 millones de euros.

La evolución de las principales Unidades de la entidad cotizada del grupo, así como de las sociedades que se aportarán a la Corporación (futura MAPFRE, S.A.) se muestra en el siguiente cuadro:

<b>CORPORACIÓN MAPFRE / MAPFRE, S.A. (pro forma)</b>						
	<b>Ingresos</b>	<b>Var. %</b>	<b>Beneficio neto</b>	<b>Var. %</b>	<b>Ratio combinado <sup>(1)</sup></b>	
					<b>6M 06</b>	<b>6M 05</b>
VIDA Y AHORRO	<b>1.485,8</b>	-12,1%	<b>55,6</b>	1,5%	<b>0,9%</b>	0,9%
SEGUROS GENERALES	<b>785,6</b>	3,2%	<b>54,4</b>	27,4%	<b>90,7%</b>	92,0%
EMPRESAS	<b>730,7</b>	13,2%	<b>41,9</b>	-2,1%	<b>81,2%</b>	83,9%
SALUD	<b>399,1</b>	10,4%	<b>5,9</b>	15,7%	<b>96,3%</b>	96,9%
AMÉRICA	<b>1.132,7</b>	41,4%	<b>38,7</b>	17,3%	<b>102,2%</b>	101,4%
RE	<b>806,0</b>	9,1%	<b>43,7</b>	28,5%	<b>93,9%</b>	90,3%
ASISTENCIA	<b>210,3</b>	27,3%	<b>3,6</b>	0,0%	<b>92,4%</b>	93,2%
<b>CORPORACIÓN MAPFRE</b>	<b>5.368,4</b>	8,7%	<b>164,3</b>	10,3%	<b>94,9%</b>	93,8%
MAPFRE AUTOMÓVILES	<b>1.396,7</b>	8,7%	<b>123,4</b>	5,9%	<b>93,0%</b>	90,8%
MAPFRE AGROPECUARIA	<b>126,8</b>	24,3%	<b>4,8</b>	0,0%	<b>95,2%</b>	91,7%
MAPFRE SEGUROS GERAIS	<b>64,6</b>	14,7%	<b>2,6</b>	0,0%	<b>99,8%</b>	93,0%
MAPFRE AMÉRICA VIDA	<b>231,7</b>	71,0%	<b>1,7</b>	41,7%	<b>46,7%</b>	16,2%
<b>MAPFRE, S.A. (pro forma)</b>	<b>7.144,0</b>	10,6%	<b>300,5</b>	9,7%	<b>94,7%</b>	92,1%

Cifras en millones de euros

(1) En el caso de la UNIDAD DE VIDA Y AHORRO y de MAPFRE AMÉRICA VIDA las cifras corresponden al ratio de gastos sobre fondos gestionados (ratio anualizado).

## ◆ INGRESOS POR OPERACIONES

Las primas emitidas y aceptadas de CORPORACIÓN MAPFRE y sus filiales han alcanzado la cifra de 4.420,7 millones de euros, con incremento del 11,1 por 100 respecto al primer semestre del año anterior. Los ingresos totales de la Corporación y de sus filiales han ascendido en el primer semestre del año 2006 a 5.368,4 millones de euros, con incremento del 8,7 por 100.

Las primas emitidas y aceptadas pro forma de MAPFRE, S.A. y sus filiales han alcanzado la cifra de 5.978 millones de euros, con incremento del 10,8 por 100 respecto al primer semestre del año anterior. Los ingresos totales pro forma de MAPFRE, S.A. y sus filiales han ascendido en el primer semestre del año 2006 a 7.144,0 millones de euros, con incremento del 10,6 por 100.

Los ingresos mencionados se distribuyen por tipos de actividad como se detalla en el siguiente cuadro:

### **INGRESOS TOTALES**

	Primas emitidas y aceptadas		Ingresos de inversiones		Otros ingresos		Ingresos totales	
	6M 06	Var. %	6M 06	Var. %	6M 06	Var. %	6M 06	Var. %
VIDA Y AHORRO	999,3	-6,8%	444,3	-22,1%	42,2	-11,5%	1.485,8	-12,1%
SEGUROS GENERALES	731,0	9,0%	37,7	-52,5%	16,9	48,2%	785,6	3,2%
EMPRESAS	677,0	12,0%	35,4	53,9%	18,3	1,7%	730,7	13,2%
SALUD	388,1	9,0%	5,8	26,1%	5,2	---	399,1	10,4%
Holding (Individual)	---	---	75,1	-53,8%	0,0	---	75,1	-53,9%
Ajustes	---	---	-81,9	-53,5%	-0,5	-98,0%	-82,4	-59,9%
MAPFRE-CAJA MADRID	2.795,4	3,5%	516,4	-22,2%	82,1	56,1%	3.393,9	-0,7%
INMUEBLES	---	---	0,1	-66,7%	54,7	---	54,8	---
QUAVITAE	---	---	---	---	50,6	35,3%	50,6	35,3%
Negocio en España	2.795,4	3,5%	516,5	-22,2%	187,4	74,2%	3.499,3	0,8%
AMÉRICA	1.039,0	41,9%	88,8	59,7%	4,9	-63,2%	1.132,7	41,4%
RE	713,6	7,0%	91,7	29,2%	0,7	-36,4%	806,0	9,1%
ASISTENCIA	146,1	18,3%	3,7	-7,5%	60,5	60,5%	210,3	27,3%
MAPFRE INTERNACIONAL <sup>(1)</sup>	17,9	193,4%	2,1	---	0,1	---	20,1	---
Ajustes	-291,3	16,8%	---	---	---	---	-291,3	16,8%
Negocio Internacional	1.625,3	27,0%	186,3	42,6%	66,2	27,1%	1.877,8	28,4%
Holding (Individual)	---	---	65,2	-53,9%	0,6	-71,4%	65,8	-54,1%
Ajustes Consolidación y otras sociedades	---	---	-63,1	-61,1%	-11,4	-151,1%	-74,5	-46,7%
<b>CORPORACIÓN MAPFRE</b>	<b>4.420,7</b>	<b>11,1%</b>	<b>704,9</b>	<b>-8,9%</b>	<b>242,8</b>	<b>31,9%</b>	<b>5.368,4</b>	<b>8,7%</b>
MAPFRE AUTOMÓVILES	1.198,2	4,4%	124,5	71,7%	74,0	13,7%	1.396,7	8,7%
MAPFRE AGROPECUARIA	120,9	23,4%	4,6	48,4%	1,3	44,4%	126,8	24,3%
MAPFRE SEGUROS GERAIS	58,3	8,4%	4,8	108,7%	1,5	---	64,6	14,7%
MAPFRE AMÉRICA VIDA	208,7	74,8%	21,9	44,1%	1,1	22,2%	231,7	71,0%
Ajustes Consolidación y otras sociedades	-28,8	---	0,4	-94,9%	-15,8	-73,9%	-44,2	---
<b>MAPFRE, S.A. (pro forma)</b>	<b>5.978,0</b>	<b>10,8%</b>	<b>861,1</b>	<b>-1,6%</b>	<b>304,9</b>	<b>59,9%</b>	<b>7.144,0</b>	<b>10,6%</b>

Cifras en millones de euros

(1) Las cifras del ejercicio 2005 corresponden a MAPFRE INSULAR. Las cifras del ejercicio 2006 corresponden a MAPFRE USA y MAPFRE INSULAR.

## España

Las primas emitidas y aceptadas por las sociedades cuya actividad se desarrolla principalmente en España presentan la siguiente evolución en los canales agencial y bancario:

### PRIMAS POR CANAL (ESPAÑA)

	CANAL AGENCIAL			CANAL BANCARIO CAJA MADRID			TOTAL		
	6M 06	6M 05	Var. %	6M 06	6M 05	Var. %	6M 06	6M 05	Var. %
VIDA	560,9	598,5	-6,3%	438,4	474,2	-7,5%	999,3	1.072,7	-6,8%
SEGUROS GENERALES	651,9	617,0	5,7%	79,1	53,4	48,1%	731,0	670,4	9,0%
EMPRESAS	662,0	586,6	12,9%	15,0	18,0	-16,7%	677,0	604,6	12,0%
SALUD	366,9	337,4	8,7%	21,2	18,8	12,8%	388,1	356,2	9,0%
Ajustes Consolidación							---	-4,0	---
<b>MAPFRE-CAJA MADRID</b>	<b>2.241,7</b>	<b>2.139,5</b>	<b>4,8%</b>	<b>553,7</b>	<b>564,4</b>	<b>-1,9%</b>	<b>2.795,4</b>	<b>2.699,9</b>	<b>3,5%</b>
MAPFRE AUTOMÓVILES <sup>(1)</sup>	1.181,1	1.133,3	4,2%	17,1	13,9	23,0%	1.198,2	1.147,2	4,4%
MAPFRE AGROPECUARIA <sup>(1)</sup>	120,9	98,0	23,4%	---	---	---	120,9	98,0	23,4%

Cifras en millones de euros

(1) Negocios que se aportarán a CORPORACIÓN MAPFRE (futura MAPFRE, S.A.).

En la UNIDAD DE VIDA, la evolución de la cifra de primas en el primer semestre del año refleja:

- el crecimiento del 7,3 por 100 en las primas de Vida – Ahorro, gracias a la captación de operaciones de seguro colectivo;
- el crecimiento sostenido de los productos de Vida – Riesgo de particulares;
- la ausencia de operaciones de exteriorización.

La UNIDAD DE SEGUROS GENERALES ha registrado primas por importe de 731 millones de euros, con incremento del 9 por 100. Destaca el aumento del 48,1 por 100 en las primas emitidas a través de CAJA MADRID.

La UNIDAD DE EMPRESAS ha obtenido un crecimiento del 12 por 100 en su cifra de primas a pesar del entorno de fuerte competencia, gracias a la expansión de los negocios industrial y “*global risk*” en el ámbito internacional.

MAPFRE CAJA SALUD ha registrado un incremento del 9 por 100 en su cifra de primas, que ha procedido principalmente del negocio colectivo.

En conjunto, las sociedades integradas bajo MAPFRE-CAJA MADRID HOLDING han registrado un volumen de primas de 2.795,4 millones de euros, con incremento del 3,5 por 100.

Por su parte, las sociedades que se aportarán a la futura MAPFRE, S.A. han registrado un crecimiento del 5,9 por 100 en su volumen de primas:

- MAPFRE AUTOMÓVILES ha obtenido un incremento del 4,4 por 100 en su cifra de primas, que supera el 3 por 100 estimado para el resto del mercado. Destaca la expansión del negocio en la Comunidad de Madrid (+ 9 por 100);
- El crecimiento del 23,4 por 100 en la cifra de primas de MAPFRE AGROPECUARIA procede principalmente de los seguros de multiriesgos y de la participación en el Seguro Agrario Combinado (Agroseguro).

Los ingresos financieros totales de las sociedades filiales de la Corporación con actividad principal en España han ascendido a 516,5 millones de euros, con una disminución del 22,2% por 100 (645,6 millones de euros pro forma incluyendo los negocios que se aportan a la futura MAPFRE, S.A., con una disminución 12,7 por 100).

Los restantes ingresos de la Corporación, que han crecido un 74,2 por 100 en el primer semestre de 2006 (51,3 por 100 de incremento para los ingresos pro forma de MAPFRE, S.A.), proceden principalmente de sociedades que desarrollan actividades distintas de la aseguradora. Entre ellas, hay que destacar:

- las filiales de MAPFRE VIDA dedicadas a la intermediación bursátil y a la gestión de fondos de inversión y de pensiones, integradas en MAPFRE INVERSIÓN, con ingresos de 55,5 millones de euros e incremento del 25,1 por 100 respecto al ejercicio anterior;
- MAPFRE INMUEBLES, que ha registrado un incremento del 204,7 por 100 en los ingresos contabilizados, como consecuencia de la entrega de dos promociones en Barcelona y Madrid;
- MAPFRE QUAVITAE, cuyos ingresos han crecido un 35,3 por 100. En el primer semestre de 2006, esta sociedad ha abierto un nuevo centro en Valencia.

El BANCO DE SERVICIOS CAJA MADRID-MAPFRE, que se integrará en la nueva MAPFRE, S.A., ha registrado un incremento del 30,4 por 100 en sus ingresos debido al fuerte crecimiento de su inversión crediticia, principalmente en los préstamos al consumo.

## Internacional

Las primas emitidas y aceptadas por las Unidades y Sociedades cuya actividad es fundamentalmente internacional han tenido la siguiente evolución:

### PRIMAS (INTERNACIONAL)

	6M 06	6M 05	% 06/05
<b>MAPFRE AMÉRICA</b>	<b>1.039,0</b>	732,4	41,9%
<b>MAPFRE INTERNACIONAL <sup>(1)</sup></b>	<b>17,9</b>	6,1	193,4%
Subtotal Direct Insurance	<b>1.056,9</b>	738,5	43,1%
<b>REASEGURO ACEPTADO</b>	<b>713,6</b>	666,8	7,0%
<b>ASISTENCIA</b>	<b>146,1</b>	123,5	18,3%
TOTAL PRIMAS AGREGADAS	<b>1.916,6</b>	1.528,8	25,4%
Eliminaciones intragrupo	<b>-291,3</b>	-249,3	16,8%
<b>Negocio internacional</b>	<b>1.625,3</b>	1.279,5	27,0%
<b>MAPFRE AMÉRICA VIDA</b>	<b>208,7</b>	119,4	74,8%
<b>MAPFRE SEGUROS GERAIS</b>	<b>58,3</b>	53,8	8,4%
Eliminaciones intragrupo	<b>-28,8</b>	-3,4	---
<b>MAPFRE, S.A.</b>	<b>1.863,5</b>	1.449,3	28,6%

Cifras en millones de euros

(1) Las cifras del ejercicio 2005 corresponden a MAPFRE INSULAR. Las cifras del ejercicio 2006 corresponden a MAPFRE USA y MAPFRE INSULAR.

Las filiales de Seguro Directo de MAPFRE AMÉRICA han emitido en el primer semestre de 2006 primas por importe de 1.039 millones de euros, con incremento del 41,9 por 100 respecto al mismo periodo del año anterior. Destacan los crecimientos de las operaciones en Brasil, (79,8 por 100), México (54,7 por 100) y Argentina (43,7 por 100).

En el cuadro siguiente se muestra el detalle de los crecimientos de las primas de Seguro Directo obtenidos en los distintos países:

### PRIMAS MAPFRE AMÉRICA

COMPAÑÍA	6M 06	6M 05	% 06/05	Moneda
				local % 06/05
BRASIL <sup>(1)</sup>	301,2	167,5	79,8%	71,3%
MÉXICO	182,7	118,1	54,7%	62,3%
VENEZUELA	156,2	121,3	28,8%	30,5%
PUERTO RICO	137,1	118,5	15,7%	18,8%
ARGENTINA	129,2	89,9	43,7%	55,4%
RESTO PAÍSES <sup>(2)</sup>	132,6	117,1	13,2%	---
<b>MAPFRE AMÉRICA</b>	<b>1.039,0</b>	<b>732,4</b>	<b>41,9%</b>	---

Cifras en millones de euros

(1) Las cifras para Brasil al cierre de junio de 2006 incorporan primas de MAPFRE NOSSA CAIXA que ascienden a 28,3 millones de euros.

(2) Incluye Chile, Colombia, El Salvador, Paraguay, Perú, República Dominicana, e Uruguay.

Por su parte, MAPFRE AMÉRICA VIDA, holding para las filiales de Seguro de Vida en Latinoamérica cuyas filiales actúan de forma coordinada con las de MAPFRE AMÉRICA y que se integrará en la futura MAPFRE, S.A., ha registrado un incremento en su cifra de primas del 74,8 por 100, alcanzando los 208,7 millones de euros.

En el cuadro siguiente se muestra el detalle de los crecimientos de las primas de Seguro Directo obtenidos en los distintos países:

### PRIMAS MAPFRE AMÉRICA VIDA

COMPAÑÍA	6M 06	6M 05	% 06/05	Moneda
				local % 06/05
BRASIL	164,2	86,2	90,5%	81,4%
ARGENTINA	4,2	3,2	31,3%	42,0%
RESTO PAÍSES <sup>(1)</sup>	40,3	30,0	34,3%	---
<b>MAPFRE AMÉRICA VIDA</b>	<b>208,7</b>	<b>119,4</b>	<b>74,8%</b>	---

Cifras en millones de euros

(1) Incluye Chile, Colombia y Perú.

El volumen de primas de MAPFRE INTERNACIONAL y sus filiales ha alcanzado los 17,9 millones de euros.

En el negocio de reaseguro aceptado, MAPFRE RE y sus filiales han contabilizado primas a junio de 2006 por importe consolidado de 713,6 millones de euros (666,8 millones en el mismo periodo del año anterior), lo que supone un incremento del 7 por 100. Las primas retenidas han ascendido a 471,7 millones de euros, lo que representa un porcentaje de retención del 66,1 por 100 (67,9 por 100 a junio de 2005).

MAPFRE ASISTENCIA y sus filiales han alcanzado unos ingresos totales (primas e ingresos por servicios) de 210,3 millones de euros, con incremento del 27,3 por 100 sobre el mismo periodo del año anterior. Destaca el crecimiento del ramo de pérdidas pecuniarias, que aporta 55 millones de euros a la cifra de primas.

Por último, MAPFRE SEGUROS GERAIS (Portugal), que se integrará en la futura MAPFRE, S.A. ha alcanzado un volumen de primas de 58,3 millones de euros con incremento del 8,4 por 100, de las que el 63,4 por 100 corresponde a seguros de Automóviles, el 18,9 por 100 a Accidentes de Trabajo, y el resto a otros ramos No Vida.

Los ingresos financieros totales de las sociedades filiales de la Corporación con actividad principal fuera de España han ascendido a 186,3 millones de euros, con incremento del 42,6 por 100 (213 millones de euros pro forma incluyendo los negocios que se aportan a la futura MAPFRE, S.A., con incremento de 43,8).

## ◆ RATIOS DE GESTIÓN

El ratio combinado consolidado No Vida de CORPORACIÓN MAPFRE a junio de 2006 ha sido del 94,9 por 100, frente al 93,8 por 100 en el mismo periodo del año anterior. El aumento responde principalmente a un incremento del ratio de gastos en MAPFRE RE producido por la imputación temporal de las primas, y al coste de la expansión de la red de distribución de MAPFRE AMÉRICA. Por su parte, el ratio combinado pro forma de la futura MAPFRE, S.A. ha sido del 94,7 por 100. En el Seguro de Vida, el ratio de gastos sobre fondos gestionados se ha mantenido estable.

La evolución de los principales ratios de gestión se recoge en el cuadro siguiente:

### RATIOS DE GESTIÓN

COMPañIA	RATIOS					
	GASTOS <sup>(1)</sup>		SINIESTRALIDAD <sup>(2)</sup>		COMBINADO <sup>(3)</sup>	
	6M 06	6M 05	6M 06	6M 05	6M 06	6M 05
<b>Entidades con actividad principalmente en España</b>						
UNIDAD DE SEGUROS GENERALES	26,8%	27,3%	63,9%	64,7%	90,7%	92,0%
UNIDAD DE EMPRESAS <sup>(4)</sup>	13,1%	13,9%	68,1%	70,0%	81,2%	83,9%
MAPFRE CAJA SALUD	15,4%	15,9%	80,9%	81,0%	96,3%	96,9%
MAPFRE-CAJA MADRID HOLDING	21,4%	21,7%	68,2%	68,9%	89,6%	90,6%
<b>Entidades con actividad principalmente fuera de España</b>						
MAPFRE AMERICA	33,9%	32,6%	68,3%	68,8%	102,2%	101,4%
MAPFRE RE	35,0%	31,0%	58,9%	59,3%	93,9%	90,3%
MAPFRE ASISTENCIA	23,0%	19,3%	69,4%	73,9%	92,4%	93,2%
MAPFRE VIDA <sup>(5)</sup>	0,9%	0,9%				
<b>CORPORACION MAPFRE (Consolidado)</b>	<b>28,3%</b>	<b>26,7%</b>	<b>66,6%</b>	<b>67,1%</b>	<b>94,9%</b>	<b>93,8%</b>
MAPFRE AUTOMÓVILES	12,8%	12,7%	80,2%	78,1%	93,0%	90,8%
MAPFRE AGROPECUARIA	21,4%	21,3%	73,8%	70,4%	95,2%	91,7%
MAPFRE SEGUROS GERAIS	24,4%	24,3%	75,4%	68,7%	99,8%	93,0%
MAPFRE AMÉRICA VIDA <sup>(5)</sup>	46,7%	16,2%				
BANCO SF CAJA MADRID - MAPFRE <sup>(6)</sup>	45,0%	50,6%				
<b>MAPFRE, S.A. (pro forma, consolidado)</b>	<b>23,2%</b>	<b>21,4%</b>	<b>71,5%</b>	<b>70,7%</b>	<b>94,7%</b>	<b>92,1%</b>

<sup>(1)</sup> (Gastos de explotación netos – otros ingresos técnicos + otros gastos técnicos) / Primas imputadas netas de reaseguro. Cifras relativas a la Cuenta del seguro de No Vida.

<sup>(2)</sup> (Siniestralidad del ejercicio neta de reaseguro + variación de otras provisiones técnicas netas) / Primas imputadas netas de reaseguro. Cifras relativas a la Cuenta del seguro de No Vida.

<sup>(3)</sup> Ratio combinado = Ratio de Gastos + Ratio de Siniestralidad. Cifras relativas a la Cuenta del seguro de No Vida.

<sup>(4)</sup> Debido a la importancia de los ingresos por prestación de servicios en el negocio de MAPFRE CAUCIÓN y CRÉDITO, se añaden al numerador del ratio de gastos de dicha filial los ingresos netos de otras actividades.

<sup>(5)</sup> Gastos de explotación netos/ fondos de terceros gestionados promedio. Ratio anualizado.

<sup>(6)</sup> Ratio de eficiencia = (gastos de personal + gastos de administración) / Margen ordinario.

## ◆ RESULTADOS

El beneficio consolidado después de impuestos de CORPORACIÓN MAPFRE ha ascendido a 252,1 millones de euros (225,5 millones de euros a junio de 2005), con incremento del 11,8 por 100. El beneficio neto después de impuestos y socios externos, ha alcanzado la cifra de 164,3 millones de euros, con incremento del 10,3 por 100 respecto al mismo periodo del año anterior.

La cuenta de resultados consolidada se presenta en el siguiente cuadro:

<b>CORPORACIÓN MAPFRE</b>			
	<b>6M 06</b>	<b>6M 05</b>	<b>Var. %</b>
<b>SEGURO Y REASEGURO DE NO VIDA</b>			
Primas emitidas y aceptadas	3.381,8	2.873,1	17,7%
Primas imputadas netas de reaseguro cedido y retrocedido	2.187,1	1.901,0	15,0%
Siniestralidad neta y variación de otras provisiones técnicas	-1.455,8	-1.276,1	14,1%
Gastos de explotación netos de reaseguro	-590,7	-479,8	23,1%
Otros ingresos y gastos técnicos	-27,6	-27,4	0,7%
<b>RESULTADO TÉCNICO</b>	<b>113,0</b>	<b>117,7</b>	<b>-4,0%</b>
Ingresos financieros netos	159,5	105,6	51,0%
Otros ingresos y gastos no técnicos	2,8	16,3	-82,8%
<b>Resultado del negocio de No Vida</b>	<b>275,3</b>	<b>239,6</b>	<b>14,9%</b>
<b>SEGURO Y REASEGURO DE VIDA</b>			
Primas emitidas y aceptadas	1.038,9	1.106,3	-6,1%
Primas imputadas netas de reaseguro cedido y retrocedido	973,0	1.032,5	-5,8%
Siniestralidad neta y variación de otras provisiones técnicas	-1.048,7	-1.375,6	-23,8%
Gastos de explotación netos de reaseguro	-83,3	-73,5	13,3%
Otros ingresos y gastos técnicos	-3,1	-5,9	-47,5%
<b>RESULTADO TÉCNICO</b>	<b>-162,1</b>	<b>-422,6</b>	<b>-61,6%</b>
Ingresos financieros netos	231,0	481,5	-52,0%
Plusvalías y minusvalías no realizadas en inversiones Unit-Linked	2,9	12,0	-75,8%
Otros ingresos y gastos no técnicos	0,9	-4,6	-119,6%
<b>Resultado del negocio de Vida</b>	<b>72,7</b>	<b>66,4</b>	<b>9,5%</b>
<b>OTRAS ACTIVIDADES</b>			
Ingresos de explotación	212,6	119,5	77,9%
Gastos de explotación	-187,2	-109,4	71,1%
Ingresos financieros netos	-5,8	13,1	-144,3%
Resultados de participaciones minoritarias	4,5	3,8	18,4%
Otros ingresos netos	-0,9	0,4	---
<b>Resultado de las Otras Actividades</b>	<b>23,2</b>	<b>27,4</b>	<b>-15,3%</b>
<b>Beneficio antes de impuestos</b>	<b>371,2</b>	<b>333,4</b>	<b>11,3%</b>
Impuestos	-119,1	-107,9	10,4%
<b>Beneficio después de impuestos</b>	<b>252,1</b>	<b>225,5</b>	<b>11,8%</b>
Resultado atribuido a socios externos	-87,8	-76,5	14,8%
<b>Beneficio después de impuestos y socios externos</b>	<b>164,3</b>	<b>149,0</b>	<b>10,3%</b>
Siniestralidad No Vida <sup>(1)</sup>	66,6%	67,1%	
Ratio de gastos No Vida <sup>(1)</sup>	28,3%	26,7%	
Ratio combinado No Vida <sup>(1)</sup>	94,9%	93,8%	
Ratio de gastos Vida <sup>(2)</sup>	1,1%	1,1%	

Cifras en millones de euros

(1) Ratios calculados sobre primas imputadas netas de reaseguro.

(2) Gastos de explotación netos / fondos de terceros gestionados promedio. Ratio anualizado.

El beneficio atribuible pro forma de la futura MAPFRE, S.A. ha ascendido a 300,5 millones de euros, con incremento del 9,8 por 100.

La cuenta de resultados pro forma se presenta en el siguiente cuadro:

<b>MAPFRE, S.A. (pro forma)</b>			
	<b>6M 06</b>	<b>6M 05</b>	<b>Var. %</b>
<b>SEGURO Y REASEGURO DE NO VIDA</b>			
Primas emitidas y aceptadas	4.730,4	4.170,2	13,4%
Primas imputadas netas de reaseguro cedido y retrocedido	3.430,8	3.055,2	12,3%
Siniestralidad neta y variación de otras provisiones técnicas	-2.453,5	-2.159,9	13,6%
Gastos de explotación netos de reaseguro	-771,4	-625,6	23,3%
Otros ingresos y gastos técnicos	-25,0	-29,0	-13,8%
<b>RESULTADO TÉCNICO</b>	<b>180,9</b>	<b>240,7</b>	<b>-24,8%</b>
Ingresos financieros netos y otros no técnicos	288,0	174,4	65,1%
<b>Resultado del negocio de No Vida</b>	<b>468,9</b>	<b>415,1</b>	<b>13,0%</b>
<b>SEGURO Y REASEGURO DE VIDA</b>			
Primas emitidas y aceptadas	1.247,6	1.224,2	1,9%
Primas imputadas netas de reaseguro cedido y retrocedido	1.160,9	1.133,8	2,4%
Siniestralidad neta y variación de otras provisiones técnicas	-1.166,6	-1.465,4	-20,4%
Gastos de explotación netos de reaseguro	-159,9	-95,3	67,8%
Otros ingresos y gastos técnicos	-3,1	-6,0	-48,3%
<b>RESULTADO TÉCNICO</b>	<b>-168,7</b>	<b>-432,9</b>	<b>-61,0%</b>
Ingresos financieros netos y otros no técnicos	241,8	489,2	-50,6%
Plusvalías y minusvalías no realizadas en las inversiones Unit Linked	2,9	12,0	-75,8%
<b>Resultado del negocio de Vida</b>	<b>76,0</b>	<b>68,3</b>	<b>11,3%</b>
<b>OTRAS ACTIVIDADES</b>			
Ingresos de explotación	257,6	140,4	83,5%
Gastos de explotación	-230,0	-126,6	81,7%
Otros ingresos y gastos	0,2	17,4	-98,9%
<b>Resultado de las Otras Actividades</b>	<b>27,8</b>	<b>31,2</b>	<b>-10,9%</b>
<b>Beneficio antes de impuestos</b>	<b>572,7</b>	<b>514,6</b>	<b>11,3%</b>
Impuestos	-184,4	-165,6	11,4%
<b>Beneficio después de impuestos</b>	<b>388,3</b>	<b>349,0</b>	<b>11,3%</b>
Resultado atribuido a socios externos	-87,8	-75,1	16,9%
<b>Beneficio después de impuestos y socios externos</b>	<b>300,5</b>	<b>273,9</b>	<b>9,7%</b>
Siniestralidad No Vida <sup>(1)</sup>	71,5%	70,7%	
Ratio de gastos No Vida <sup>(1)</sup>	23,2%	21,4%	
Ratio combinado No Vida <sup>(1)</sup>	94,7%	92,1%	
Ratio de gastos Vida <sup>(2)</sup>	1,9%	1,3%	

Cifras en millones de euros

(1) Ratios calculados sobre primas imputadas netas de reaseguro.

(2) Gastos de explotación netos / fondos de terceros gestionados promedio. Ratio anualizado.

La aportación de las distintas Unidades y Sociedades al beneficio consolidado neto ha sido la siguiente:

## APORTACIÓN AL RESULTADO CONSOLIDADO

	Beneficio neto	Socios externos	Ajustes de consolidación	Aportación al resultado consolidado 6M06	Aportación al resultado consolidado 6M 05
<b>ACTIVIDAD ASEGURADORA</b>					
UNIDAD VIDA	55,6	-27,2	---	28,4	27,9
UNIDAD GENERALES	54,4	-26,7	---	27,7	25,4
UNIDAD EMPRESAS	41,9	-20,5	---	21,4	16,9
MAPFRE CAJA SALUD	5,9	-2,9	---	3,0	2,6
Resultado individual y ajustes de consolidación				-1,0	-0,3
MAPFRE-CAJA MADRID HOLDING				79,5	72,5
<b>OTRAS ACTIVIDADES</b>					
MAPFRE INMUEBLES	6,3	---	---	6,3	0,9
MAPFRE QUAVITAE	-0,3	0,1	---	-0,2	-0,4
<b>SOCIEDADES CON ACTIVIDAD PRINCIPAL EN ESPAÑA</b>					
	163,8	-77,2	-1,0	85,6	73,0
MAPFRE AMÉRICA	38,7	-4,9	---	33,8	28,8
MAPFRE RE	43,7	-5,3	---	38,4	37,4
UNIDAD ASISTENCIA	3,6	---	---	3,6	3,6
MAPFRE INTERNACIONAL <sup>(1)</sup>	1,3	---	---	1,3	0,6
<b>SOCIEDADES CON ACTIVIDAD PRINCIPAL FUERA DE ESPAÑA</b>					
	87,3	-10,2	---	77,1	70,4
Otras entidades y ajustes de consolidación				1,6	5,6
<b>CORPORACIÓN MAPFRE</b>					
				164,3	149,0
MAPFRE AUTOMÓVILES	123,4	---	---	123,4	116,5
MAPFRE AGROPECUARIA	4,8	---	---	4,8	4,8
MAPFRE SEGUROS GERAIS	2,6	-0,6	---	2,0	2,0
MAPFRE AMÉRICA VIDA	1,7	-0,2	---	1,5	1,1
BANCO DE SERVICIOS CAJA MADRID - MAPFRE	1,5	-0,8	---	0,7	2,3
Otras entidades y ajustes de consolidación				3,8	-1,8
<b>NEGOCIOS APORTADOS</b>					
				136,2	124,9

Cifras en millones de euros

(1) Las cifras del ejercicio 2005 corresponden a MAPFRE INSULAR. Las cifras del ejercicio 2006 corresponden a MAPFRE USA y MAPFRE INSULAR.

◆ **BALANCE**

Los activos totales de CORPORACIÓN MAPFRE han ascendido a 27.358,9 millones de euros (26.884,4 millones de euros a junio de 2005), con incremento del 1,8 por 100. Las inversiones consolidadas de la Corporación han alcanzado la cifra de 20.063 millones de euros. La disminución frente al mismo periodo del ejercicio anterior se debe al aumento de los tipos de interés y la apreciación del euro frente al dólar estadounidense y algunas divisas latinoamericanas.

El patrimonio neto consolidado de CORPORACIÓN MAPFRE ha alcanzado la cifra de 3.168,3 millones de euros, frente a 3.012,6 millones de euros a finales del primer semestre de 2005; su evolución se ha visto influenciada positivamente por los resultados de las Unidades, y negativamente por la disminución en el importe de las plusvalías no realizadas. De la citada cantidad, 994,6 millones de euros corresponden a la participación de los accionistas minoritarios en las sociedades filiales, y 2.173,7 millones de euros a los accionistas de la Corporación. Los fondos propios consolidados por acción representaban 9,1 euros a junio de 2006 (9,1 euros al cierre de 2005).

El balance consolidado se presenta en el siguiente cuadro:

<b>CORPORACIÓN MAPFRE</b>			
	<b>6M 06</b>	<b>6M 05</b>	<b>% 06/05</b>
<b>ACTIVO</b>			
Fondo de comercio	593,8	519,1	14,4%
Inmovilizado Material	521,8	461,4	13,1%
Inversiones	20.063,0	20.518,4	-2,2%
Participación del reaseguro en las provisiones técnicas	1.618,9	1.329,6	21,8%
Otros activos	4.561,4	4.055,9	12,5%
<b>TOTAL ACTIVO</b>	<b>27.358,9</b>	<b>26.884,4</b>	<b>1,8%</b>
<b>PASIVO</b>			
Fondos Propios	2.173,7	2.086,5	4,2%
Socios externos	994,6	926,1	7,4%
Deuda financiera	552,9	377,8	46,3%
Provisiones técnicas	20.488,6	19.875,0	3,1%
- Provisiones del Seguro de Vida	14.216,1	14.625,9	-2,8%
- Otras provisiones técnicas	6.272,5	5.249,1	19,5%
Provisiones para riesgos y gastos	123,8	175,2	-29,3%
Otros pasivos	3.025,3	3.443,8	-12,2%
<b>TOTAL PASIVO</b>	<b>27.358,9</b>	<b>26.884,4</b>	<b>1,8%</b>

Cifras en millones de euros

Por su parte, las inversiones y tesorería pro forma de MAPFRE, S.A. han alcanzado la cifra de 24.360,4 millones de euros, con un incremento del 1 por 100 respecto al mismo periodo del año anterior.

Las principales cifras del balance pro forma de MAPFRE, S.A. se presentan en el siguiente cuadro:

<b>MAPFRE, S.A. (pro forma)</b>			
	<b>6M 06</b>	<b>6M 05</b>	<b>% 06/05</b>
<b>Inversiones y tesorería</b>	<b>24.360,4</b>	24.123,4	1,0%
<b>Otros activos tangibles</b>	<b>7.371,2</b>	6.544,9	12,6%
<b>Provisiones técnicas</b>	<b>-23.467,0</b>	-22.563,3	4,0%
> Provisiones del Seguro de Vida	<b>-14.516,6</b>	-14.809,2	-2,0%
> Otras provisiones técnicas	<b>-8.950,4</b>	-7.754,1	15,4%
<b>Deuda financiera</b>	<b>-653,0</b>	-379,7	72,0%
<b>Otros pasivos</b>	<b>-3.718,1</b>	-4.156,5	-10,5%
<b>Socios externos</b>	<b>-947,1</b>	-878,7	7,8%
<b>Plusvalías no realizadas en inmuebles<sup>1</sup></b>	<b>595,2</b>	447,4	33,0%
<b>Patrimonio Neto Ajustado<sup>(2)</sup></b>	<b>3.541,6</b>	3.137,5	12,9%

Cifras en millones de euros

(1) Calculadas asumiendo un tipo impositivo del 15%, debido a la deducción por reinversión.

(2) Asumiendo la emisión de 24.049.908 nuevas acciones a un precio de 15,96 euros cada una para su entrega a los mutualistas.

#### ◆ **ADQUISICIONES, PROYECTOS Y ENAJENACIONES**

##### **Inversiones directas**

En el segundo trimestre de 2006 la Corporación ha suscrito íntegramente en efectivo una ampliación de capital de 7,8 millones de euros realizada por MAPFRE INTERNACIONAL.

## **Inversiones de filiales**

En el segundo trimestre del ejercicio, MAPFRE AMÉRICA CAUCIÓN Y CRÉDITO, filial de MAPFRE CAUCIÓN Y CRÉDITO, ha constituido la filial MAPFRE FIANZAS (México), aportando 4 millones de euros en efectivo.

## **Financiación**

Las inversiones detalladas arriba se han pagado con el excedente de tesorería disponible.

### **◆ REORGANIZACIÓN CORPORATIVA DE MAPFRE**

Según se anunció el pasado día 30 de mayo, MAPFRE se dotará de una nueva estructura corporativa, en la cual todas las actividades y entidades del Grupo se integrarán mediante ampliación de capital en el actual holding cotizado CORPORACIÓN MAPFRE, que pasará a denominarse MAPFRE S.A.; el principal accionista de esta sociedad será la FUNDACIÓN MAPFRE. Con esta reestructuración MAPFRE se somete completamente a la disciplina de una sociedad cotizada en Bolsa y pone en valor todas sus actividades, aumentando sustancialmente su capitalización bursátil y su capacidad financiera.

El proceso de cambio en la estructura corporativa se llevará a cabo mediante:

- la aportación de los negocios aseguradores (integrados en MAPFRE AUTOMÓVILES S.A.) y de la cartera de participaciones de MAPFRE MUTUALIDAD a un nuevo holding: CARTERA MAPFRE.
- la donación a la FUNDACIÓN MAPFRE de la participación en CARTERA MAPFRE por parte de MAPFRE MUTUALIDAD, que posteriormente se disolverá.
- la aportación por parte de CARTERA MAPFRE de su cartera de participaciones en sociedades operativas a CORPORACIÓN MAPFRE (futura MAPFRE S.A.) en una ampliación de capital no dineraria sin derecho de suscripción preferente a cambio de 192.115.506 acciones de nueva emisión.

Los mutualistas podrán optar por recibir su cuota en el fondo mutual, cuyo importe total asciende a 383,8 millones de euros, en efectivo o en acciones de CORPORACIÓN MAPFRE de nueva emisión.

Los términos de la ecuación de canje que determinarán la ampliación de capital se hicieron públicos el pasado día 29 de junio. Tomando como referencia los plazos de resolución habituales para las autorizaciones administrativas preceptivas, se espera que la reestructuración corporativa esté terminada a comienzos de 2007.

#### ◆ **EMPLEADOS**

A 30 de junio de 2006 la Corporación y sus filiales y asociadas empleaban a 20.724 personas, frente a 14.291 el año anterior. La variación respecto al ejercicio anterior se debe principalmente a la inclusión del personal de MAPFRE QUAVITAE empleado en contratos con la Administración Pública (4.478 personas a junio de 2006). Eliminando este efecto, el incremento neto asciende a 1.955 personas, y procede principalmente de las altas en MAPFRE AMÉRICA y MAPFRE ASISTENCIA, y la inclusión de la sociedad ENKEN SERVICIOS DE PREVENCIÓN y ENKEN ASISTENCIA SANITARIA en MAPFRE EMPRESAS.

La cifra total de plantilla comprende 9.840 empleados en España y 10.884 en otros países.

Por su parte, la cifra total de empleados de la futura MAPFRE, S.A. ascendía a 27.077 personas, frente a 20.318 a cierre de junio de 2005.

## ◆ INFORMACIÓN ADICIONAL

### UNIDAD DE VIDA <sup>(1)</sup> : Principales Cifras

	6M 06	6M 05	% 06/05
<b>Provisiones Técnicas PGC/PCEA</b>	<b>13.272,6</b>	12.615,1	5,2%
Ajustes NIIF	<b>908,1</b>	1.998,6	-54,6%
<b>Provisiones Técnicas NIIF</b>	<b>14.180,7</b>	14.613,7	-3,0%
Fondos de Inversión y carteras gestionadas	<b>3.436,0</b>	2.956,8	16,2%
Fondos de Pensiones	<b>1.307,4</b>	1.156,6	13,0%
<b>Total Fondos de terceros administrados</b>	<b>18.924,1</b>	18.727,1	1,1%
Primas emitidas y aceptadas	<b>999,3</b>	1.072,7	-6,8%
Primas imputadas netas	<b>926,0</b>	1.002,4	-7,6%
Resultado técnico-financiero	<b>61,5</b>	62,3	-1,3%
Resultado de otras actividades	<b>22,9</b>	20,8	10,1%
Beneficio bruto <sup>(2)</sup>	<b>84,4</b>	83,1	1,6%
Resultado neto	<b>55,6</b>	54,8	1,5%
Inversiones	<b>14.796,1</b>	15.366,4	-3,7%
Fondos Propios	<b>579,9</b>	584,1	-0,7%
Ratio de gastos <sup>(3)</sup>	<b>0,9%</b>	0,9%	

Cifras en millones de euros

- (1) Las cifras correspondientes al primer semestre del ejercicio anterior incluyen el negocio de Vida de MAPFRE EMPRESAS, que fue traspasado a MAPFRE VIDA en el último trimestre de 2005 con efecto retroactivo desde el 01.01.2005.
- (2) Antes de impuestos y socios externos
- (3) Gastos de explotación netos / fondos de terceros gestionados promedio. Ratio anualizado.

### UNIDAD DE VIDA: desglose de primas emitidas y aceptadas

	6M 06	6M 05	% 06/05
<b>Primas Periódicas</b>	<b>210,9</b>	<b>218,5</b>	-3,5%
- Canal agencial	195,9	194,8	0,6%
- Canal bancario	15,0	23,7	-36,7%
<b>Primas Únicas</b>	<b>616,8</b>	<b>552,7</b>	11,6%
- Canal agencial	253,4	193,4	31,0%
- Canal bancario	363,4	359,3	1,1%
<b>Primas Vida - Ahorro</b>	<b>827,7</b>	<b>771,2</b>	7,3%
<b>Exteriorización</b>	<b>0,0</b>	<b>148,6</b>	---
- Canal agencial	0,0	105,8	---
- Canal bancario	0,0	42,8	---
<b>Subtotal</b>	<b>827,7</b>	<b>919,8</b>	-10,0%
<b>Primas Vida - Riesgo</b>	<b>171,6</b>	<b>152,9</b>	12,2%
- Canal agencial	111,6	104,5	6,8%
- Canal bancario	60,0	48,4	24,0%
<b>PRIMAS TOTALES</b>	<b>999,3</b>	<b>1.072,7</b>	-6,8%
- Canal agencial	560,9	598,5	-6,3%
- Canal bancario	438,4	474,2	-7,5%

Cifras en millones de euros

## UNIDAD DE VIDA: desglose de fondos gestionados

	6M 06	6M 05	% 06/05
Seguros de Prima Periódica	<b>4.330,4</b>	4.389,7	-1,4%
- Canal agencial	<b>3.983,8</b>	4.051,6	-1,7%
- Canal bancario	<b>346,6</b>	338,1	2,5%
Seguros de Prima Única	<b>9.357,0</b>	9.787,9	-4,4%
- Canal agencial	<b>4.717,5</b>	5.078,5	-7,1%
- Canal bancario	<b>4.639,5</b>	4.709,4	-1,5%
Seguros de Vida - Riesgo	<b>171,3</b>	138,5	23,7%
- Canal agencial	<b>37,3</b>	33,1	12,7%
- Canal bancario	<b>134,0</b>	105,4	27,1%
Total Provisiones Matemáticas	<b>13.858,7</b>	14.316,1	-3,2%
Otras provisiones	<b>322,0</b>	297,6	8,2%
<b>PROVISIONES TÉCNICAS</b>	<b>14.180,7</b>	14.613,7	-3,0%
Fondos de inversión y carteras gestionadas	<b>3.436,0</b>	2.956,8	16,2%
Fondos de pensiones	<b>1.307,4</b>	1.156,6	13,0%
- Sistema Individual	<b>1.154,8</b>	1.015,1	13,8%
- Sistema de Empleo	<b>152,6</b>	141,5	7,8%
<b>AHORRO GESTIONADO</b>	<b>18.924,1</b>	18.727,1	1,1%

Cifras en millones de euros

## UNIDAD DE VIDA: variación de los fondos gestionados

	6M 06	6M 05
Provisiones técnicas	<b>-540,3</b>	1.130,7
> Variación bajo PGC/PGEA <sup>(2)</sup>	<b>381,1</b>	456,5
Fondos de inversión	<b>338,9</b>	276,7
> Aportaciones netas	<b>38,7</b>	19,6
Fondos de pensiones	<b>20,0</b>	53,4
> Aportaciones netas	<b>13,4</b>	17,0

Cifras en millones de euros

## MAPFRE SEGUROS GENERALES: Principales Cifras

	6M 06	6M 05	% 06/05
Primas emitidas y aceptadas	<b>731,0</b>	670,4	9,0%
- Decesos	<b>206,6</b>	199,2	3,7%
- Otros ramos	<b>524,4</b>	471,2	11,3%
Primas imputadas netas	<b>526,9</b>	477,9	10,3%
Resultado de suscripción total	<b>48,0</b>	36,9	30,1%
Resultado financiero total	<b>31,3</b>	27,9	12,2%
Otros resultados	<b>3,1</b>	1,8	72,2%
Beneficio bruto <sup>(1)</sup>	<b>82,4</b>	66,6	23,7%
Resultado neto	<b>54,4</b>	42,7	27,4%
Inversiones	<b>1.145,7</b>	946,1	21,1%
Provisiones técnicas	<b>1.383,4</b>	1.197,4	15,5%
Fondos Propios	<b>310,8</b>	290,6	7,0%
Siniestralidad No Vida <sup>(2)</sup>	<b>63,9%</b>	64,7%	
Ratio de Gastos No Vida <sup>(2)</sup>	<b>26,8%</b>	27,3%	
Ratio combinado No Vida <sup>(2)</sup>	<b>90,7%</b>	92,0%	

Cifras en millones de euros

(1) Antes de impuestos y socios externos

(2) Ratios calculados sobre primas imputadas netas de reaseguro

## MAPFRE EMPRESAS<sup>(1)</sup>: Principales Cifras

	6M 06	6M 05	% 06/05
Primas emitidas y aceptadas	<b>677,0</b>	604,6	12,0%
- Negocio Industrial	<b>290,7</b>	272,9	6,5%
- Grandes Riesgos	<b>313,1</b>	260,5	20,2%
- Negocio de Caución y Crédito	<b>73,2</b>	71,2	2,8%
Primas imputadas netas	<b>219,3</b>	197,6	11,0%
Resultado de suscripción total	<b>41,2</b>	31,7	30,0%
Resultado financiero total	<b>23,1</b>	31,9	-27,6%
Otros resultados	<b>1,6</b>	1,7	-5,9%
Beneficio bruto <sup>(2)</sup>	<b>65,9</b>	65,3	0,9%
Resultado neto	<b>41,9</b>	42,8	-2,1%
Inversiones	<b>1.106,0</b>	946,7	16,8%
Provisiones técnicas	<b>2.075,1</b>	1.719,1	20,7%
Fondos Propios	<b>268,0</b>	257,6	4,0%
Siniestralidad No Vida <sup>(3)</sup>	<b>68,1%</b>	70,0%	
Ratio de Gastos No Vida <sup>(3)(4)</sup>	<b>13,1%</b>	13,9%	
Ratio Combinado No Vida <sup>(3)</sup>	<b>81,2%</b>	83,9%	

Cifras en millones de euros

(1) Las cifras correspondientes al primer semestre del ejercicio anterior no incluyen el negocio de Vida, que fue traspasado a MAPFRE VIDA en el último trimestre de 2005 con efecto retroactivo desde el 01.01.2005.

(2) Antes de impuestos y socios externos.

(3) Ratios calculados sobre primas imputadas netas de reaseguro

(4) Debido a la importancia de los ingresos por clasificaciones de riesgos en el negocio de MAPFRE CAUCIÓN y CRÉDITO, se añaden al numerador del ratio de gastos los ingresos netos de otras actividades de dicha filial.

## MAPFRE CAJA SALUD: Principales Cifras

	6M 06	6M 05	% 06/05
Primas emitidas y aceptadas	<b>388,1</b>	356,2	9,0%
- Red agencial <sup>(1)</sup>	<b>366,9</b>	337,4	8,7%
- Red bancaria	<b>21,2</b>	18,8	12,8%
Primas imputadas netas	<b>191,9</b>	175,7	9,2%
Resultado de suscripción total	<b>7,2</b>	5,3	35,8%
Resultado financiero total	<b>4,9</b>	4,3	14,0%
Otros resultados	<b>-2,6</b>	-1,3	-100,0%
Beneficio bruto <sup>(2)</sup>	<b>9,5</b>	8,3	14,5%
Resultado neto	<b>5,9</b>	5,1	15,7%
Inversiones	<b>73,8</b>	102,5	-28,0%
Provisiones técnicas	<b>269,2</b>	237,5	13,3%
Fondos Propios	<b>111,4</b>	100,3	11,1%
Siniestralidad No Vida <sup>(3)</sup>	<b>80,9%</b>	81,0%	
Ratio de Gastos No Vida <sup>(3)</sup>	<b>15,4%</b>	15,9%	
Ratio Combinado No Vida <sup>(3)</sup>	<b>96,3%</b>	96,9%	

Cifras en millones de euros

(1) Incluye corredores.

(2) Antes de impuestos y socios externos.

(3) Ratios calculados sobre primas imputadas netas de reaseguro.

## MAPFRE AMÉRICA: Principales Cifras

	6M 06	6M 05	% 06/05
Primas emitidas y aceptadas	<b>1.039,0</b>	732,4	41,9%
Primas imputadas netas	<b>732,0</b>	549,0	33,3%
Resultado de suscripción total	<b>-15,8</b>	-7,6	107,9%
Resultado financiero total	<b>67,6</b>	48,4	39,7%
Otros resultados	<b>-1,2</b>	3,8	---
Beneficio bruto <sup>(1)</sup>	<b>50,6</b>	44,6	13,5%
Resultado neto	<b>38,7</b>	33,0	17,3%
Inversiones	<b>1.298,3</b>	1.254,3	3,5%
Provisiones técnicas	<b>1.302,1</b>	1.090,0	19,5%
Fondos Propios	<b>767,2</b>	704,4	8,9%
Siniestralidad No Vida <sup>(2)</sup>	<b>68,3%</b>	68,8%	
Ratio de Gastos No Vida <sup>(2)</sup>	<b>33,9%</b>	32,6%	
Ratio Combinado No Vida <sup>(2)</sup>	<b>102,2%</b>	101,4%	

Cifras en millones de euros

(1) Antes de impuestos y socios externos

(2) Ratios calculados sobre primas imputadas netas de reaseguro

## MAPFRE RE: Principales Cifras

	6M 06	6M 05	% 06/05
Primas emitidas y aceptadas	<b>713,6</b>	666,8	7,0%
- de las que Primas Vida	<b>49,6</b>	52,4	-5,3%
Primas imputadas netas	<b>438,3</b>	437,7	0,1%
Resultado de suscripción total	<b>29,7</b>	45,1	-34,1%
Resultado financiero total	<b>37,7</b>	15,5	143,2%
Otros resultados	<b>-1,3</b>	-1,9	-31,6%
Beneficio bruto <sup>(1)</sup>	<b>66,1</b>	58,7	12,6%
Resultado neto	<b>43,7</b>	34,0	28,5%
Inversiones	<b>1.649,4</b>	1.521,4	8,4%
Provisiones técnicas	<b>1.576,0</b>	1.261,8	24,9%
Fondos Propios	<b>623,3</b>	652,1	-4,4%
Siniestralidad No Vida <sup>(2)</sup>	<b>58,9%</b>	59,3%	
Ratio de Gastos No Vida <sup>(2)</sup>	<b>35,0%</b>	31,0%	
Ratio Combinado No Vida <sup>(2)</sup>	<b>93,9%</b>	90,3%	

Cifras en millones de euros

(1) Antes de impuestos y socios externos

(2) Ratios calculados sobre primas imputadas netas de reaseguro

## MAPFRE ASISTENCIA: Principales Cifras

	6M 06	6M 05	% 06/05
Ingresos operativos	<b>210,4</b>	165,1	27,4%
- Primas emitidas y aceptadas	<b>146,1</b>	123,5	18,3%
- Otros ingresos	<b>64,3</b>	41,6	54,6%
Primas imputadas netas	<b>115,8</b>	90,0	28,7%
Resultado de suscripción total	<b>8,8</b>	6,0	46,7%
Resultado financiero total	<b>-1,8</b>	0,4	---
Otros resultados	<b>-2,3</b>	-2,1	9,5%
Beneficio bruto <sup>(1)</sup>	<b>4,7</b>	4,3	9,3%
Resultado neto	<b>3,6</b>	3,6	0,0%
Inversiones	<b>40,5</b>	40,4	0,2%
Provisiones técnicas	<b>147,2</b>	113,2	30,0%
Fondos Propios	<b>88,5</b>	82,7	7,0%
Siniestralidad No Vida <sup>(2)</sup>	<b>69,4%</b>	73,9%	
Ratio de Gastos No Vida <sup>(2)</sup>	<b>23,0%</b>	19,3%	
Ratio Combinado No Vida <sup>(2)</sup>	<b>92,4%</b>	93,2%	

Cifras en millones de euros

(1) Antes de impuestos y socios externos

(2) Ratios calculados sobre primas imputadas netas de reaseguro

## Negocios aportados: MAPFRE AUTOMÓVILES - Principales cifras

	6M 06	6M 05	% 06/05
Primas emitidas y aceptadas	1.198,2	1.147,2	4,4%
Primas imputadas netas	1.105,1	1.033,6	6,9%
Resultado de suscripción total	77,7	95,5	-18,6%
Resultado financiero total	93,4	60,5	54,4%
Otros resultados	12,6	17,1	-26,3%
Beneficio bruto <sup>(1)</sup>	183,7	173,1	6,1%
Resultado neto	123,4	116,5	5,9%
Inmovilizado material	296,1	276,3	7,2%
Inversiones	2.321,5	2.048,9	13,3%
- Inmuebles	416,1	373,5	11,4%
- Otras inversiones y tesorería	1.905,4	1.675,4	13,7%
Provisiones técnicas	2.349,2	2.193,5	7,1%
Siniestralidad No Vida <sup>(2)</sup>	80,2%	78,1%	
Ratio de Gastos No Vida <sup>(2)</sup>	12,8%	12,7%	
Ratio Combinado No Vida <sup>(2)</sup>	93,0%	90,8%	

Cifras en millones de euros

(1) Antes de impuestos.

(2) Ratios calculados sobre primas imputadas netas de reaseguro.

## Negocios aportados: MAPFRE AGROPECUARIA - Principales cifras

	6M 06	6M 05	% 06/05
Primas emitidas y aceptadas	120,9	98,0	23,4%
Primas imputadas netas	95,9	77,2	24,2%
Resultado de suscripción total	4,6	6,4	-28,1%
Resultado financiero total	3,3	2,4	37,5%
Otros resultados	-0,6	-1,5	-60,0%
Beneficio bruto <sup>(1)</sup>	7,3	7,3	0,0%
Resultado neto	4,8	4,8	0,0%
Inversiones	201,3	164,3	22,5%
Provisiones técnicas	199,7	143,7	39,0%
Fondos Propios	106,8	97,3	9,8%
Siniestralidad No Vida <sup>(2)</sup>	73,8%	70,4%	
Ratio de Gastos No Vida <sup>(2)</sup>	21,4%	21,3%	
Ratio Combinado No Vida <sup>(2)</sup>	95,2%	91,7%	

Cifras en millones de euros

(1) Antes de impuestos.

(2) Ratios calculados sobre primas imputadas netas de reaseguro

**Negocios aportados: BANCO DE SERVICIOS CAJA MADRID-MAPFRE -  
Principales cifras**

	<b>6M 06</b>	6M 05	% 06/05
Margen de intermediación	<b>40,5</b>	32,2	25,8%
Margen ordinario	<b>41,3</b>	33,4	23,7%
Margen de explotación	<b>21,9</b>	15,5	41,3%
Provisiones genéricas	<b>-19,0</b>	-8,2	131,7%
Resultado antes de impuestos	<b>3,5</b>	8,8	-60,2%
Beneficio atribuible	<b>1,5</b>	4,7	-68,1%
Inversión crediticia (neta)	<b>3.966,9</b>	2.790,1	42,2%
Fondos propios	<b>297,5</b>	229,9	29,4%
Ratio de eficiencia <sup>(1)</sup>	<b>45,0%</b>	50,6%	
Ratio de morosidad	<b>1,5%</b>	1,4%	
Ratio de cobertura	<b>158,4%</b>	171,2%	
Ratio BIS	<b>9,4%</b>	9,1%	

Cifras en millones de euros

(1) Gastos de explotación / Margen ordinario.

**Negocios aportados: MAPFRE SEGUROS GERAIS - Principales cifras**

	<b>6M 06</b>	6M 05	% 06/05
Primas emitidas y aceptadas	<b>58,3</b>	53,8	8,4%
Primas imputadas netas	<b>42,2</b>	38,1	10,8%
Resultado de suscripción total	<b>0,1</b>	2,7	-96,3%
Resultado financiero total	<b>4,2</b>	2,1	100,0%
Otros resultados	<b>-0,3</b>	-0,8	-62,5%
Beneficio bruto <sup>(1)</sup>	<b>4,0</b>	4,0	0,0%
Resultado neto	<b>2,6</b>	2,6	0,0%
Inversiones	<b>105,2</b>	85,6	22,9%
Provisiones técnicas	<b>101,3</b>	90,8	11,6%
Fondos Propios	<b>66,4</b>	65,1	2,0%
Siniestralidad No Vida <sup>(2)</sup>	<b>75,4%</b>	68,7%	
Ratio de Gastos No Vida <sup>(2)</sup>	<b>24,4%</b>	24,3%	
Ratio Combinado No Vida <sup>(2)</sup>	<b>99,8%</b>	93,0%	

Cifras en millones de euros

(1) Antes de impuestos.

(2) Ratios calculados sobre primas imputadas netas de reaseguro

## Negocios aportados: MAPFRE AMÉRICA VIDA. Principales cifras

	6M 06	6M 05	% 06/05
Primas emitidas y aceptadas	208,7	119,4	74,8%
Primas imputadas netas	187,9	101,4	85,3%
Resultado técnico-financiero	3,3	1,9	73,7%
Beneficio bruto <sup>(1)</sup>	3,3	1,9	73,7%
Resultado neto	1,7	1,2	41,7%
Inversiones	373,3	285,0	31,0%
Provisiones técnicas	383,8	271,4	41,4%
Fondos Propios	74,0	68,6	7,9%
Ratio de gastos <sup>(2)</sup>	46,7%	16,2%	

Cifras en millones de euros

(1) Antes de impuestos y socios externos.

(2) Gastos de explotación / provisiones promedio. Ratio anualizado.

## CORPORACIÓN MAPFRE: Variación del patrimonio neto

ESTADO DE CAMBIOS EN EL PATRIMONIO NETO	Capital	Reservas	Ajustes por valoración	Diferencia conversión	Resultados	Socios externos	Total Patrimonio
<b>Saldo a 31 marzo 06</b>	<b>119,5</b>	<b>1.822,3</b>	<b>135,7</b>	<b>47,6</b>	<b>78,3</b>	<b>975,7</b>	<b>3.179,1</b>
Distribución del resultado		-35,7			0,0	-14,8	-50,5
Ingresos y gastos reconocidos directamente en patrimonio neto <sup>(1)</sup>		0,5	-34,3	-46,2		-10,1	-90,1
Resultado del trimestre					86,0	43,8	129,8
<b>Saldo a 30 junio 06</b>	<b>119,5</b>	<b>1.787,1</b>	<b>101,4</b>	<b>1,4</b>	<b>164,3</b>	<b>994,6</b>	<b>3.168,3</b>

Cifras en millones de euros

(1) Incluye, neto de impuestos, los resultados por: variaciones en el valor razonable de las inversiones disponibles para la venta; cobertura de flujos de efectivo; diferencias de conversión; otros conceptos.

## MAPFRE, S.A.: Reconciliación con el beneficio del SISTEMA MAPFRE

	6M 06	6M 05
<b>Beneficio antes de impuestos - MAPFRE S.A.</b>	<b>572,7</b>	<b>514,6</b>
Impuestos	-166,1	-148,2
<b>Beneficio después de impuestos</b>	<b>406,6</b>	<b>366,4</b>
Resultado atribuido a socios externos	-162,2	-140,9
<b>Beneficio después de impuestos y socios externos - SISTEMA MAPFRE</b>	<b>244,4</b>	<b>225,5</b>

Cifras en millones de euros

**CORPORACIÓN MAPFRE / MAPFRE, S.A.: Eliminaciones del reaseguro interno  
cedido a MAPFRE RE**

	Provisiones técnicas		Primas emitidas y aceptadas	
	6M06	6M05	6M06	6M05
<b>CORPORACIÓN MAPFRE</b>	<b>-470,4</b>	<b>-393,1</b>	<b>-285,3</b>	<b>-261,6</b>
<b>MAPFRE, S.A.</b>	<b>-38,9</b>	<b>-165,7</b>	<b>-16,5</b>	<b>-3,4</b>

Cifras en millones de euros

**CORPORACIÓN MAPFRE: Desglose del patrimonio neto por unidades y  
sociedades**

	Patrimonio neto					
	6M 06		6M 05		Var. %	
	Cuota de		Cuota de		Accionista	Soc.
	Accionista mayoritario	Soc. externos	Accionista mayoritario	Soc. externos	mayoritario	externos
MAPFRE VIDA	295,7	284,2	297,9	286,2	-0,7%	-0,7%
MAPFRE SEGUROS GENERALES	158,5	152,3	148,2	142,4	7,0%	7,0%
MAPFRE EMPRESAS	136,7	131,3	131,3	126,3	4,1%	4,0%
MAPFRE CAJA SALUD	56,8	54,6	51,2	49,1	10,9%	11,2%
Ajustes de cons. / Socios externos	145,9	140,0	125,9	120,9	15,9%	15,8%
<b>MAPFRE-CAJA MADRID</b>	<b>793,6</b>	<b>762,4</b>	<b>754,5</b>	<b>724,9</b>	<b>5,2%</b>	<b>5,2%</b>
MAPFRE AMÉRICA	671,0	96,2	615,8	88,6	9,0%	8,6%
MAPFRE RE	547,9	75,4	573,3	78,8	-4,4%	-4,3%
MAPFRE ASISTENCIA	88,5	---	82,7	---	7,0%	---
OTRAS EMPRESAS	181,6	18,9	83,9	18,6	116,4%	1,6%
Ajustes de cons. / Socios externos	-108,9	41,7	-23,7	15,2	---	174,3%
<b>CORPORACIÓN MAPFRE</b>	<b>2.173,7</b>	<b>994,6</b>	<b>2.086,5</b>	<b>926,1</b>	<b>4,2%</b>	<b>7,4%</b>

Cifras en millones de euros

## NEGOCIOS APORTADOS: Cuenta de Resultados pro forma<sup>(1)</sup>

	6M 06	6M 05	Var. %
<b>SEGURO Y REASEGURO DE NO VIDA</b>			
Primas emitidas y aceptadas	1.348,6	1.297,1	4,0%
Primas imputadas netas de reaseguro cedido y retrocedido	1.243,7	1.154,2	7,8%
Siniestralidad neta y variación de otras provisiones técnicas	-997,7	-883,8	12,9%
Gastos de explotación netos de reaseguro	-180,7	-145,8	23,9%
Otros ingresos y gastos técnicos	2,6	-1,5	---
<b>RESULTADO TÉCNICO</b>	<b>67,9</b>	<b>123,1</b>	<b>-44,8%</b>
Ingresos financieros netos	114,3	54,0	111,7%
Otros ingresos y gastos no técnicos	11,4	-1,8	---
<b>Resultado del negocio de No Vida</b>	<b>193,6</b>	<b>175,3</b>	<b>10,4%</b>
<b>SEGURO Y REASEGURO DE VIDA</b>			
Primas emitidas y aceptadas	208,7	117,9	77,0%
Primas imputadas netas de reaseguro cedido y retrocedido	187,9	101,3	85,5%
Siniestralidad neta y variación de otras provisiones técnicas	-117,9	-89,7	31,4%
Gastos de explotación netos de reaseguro	-76,6	-21,8	---
Otros ingresos y gastos técnicos	0,0	-0,1	---
<b>RESULTADO TÉCNICO</b>	<b>-6,6</b>	<b>-10,3</b>	<b>-35,9%</b>
Ingresos financieros netos	9,9	12,4	-20,2%
Plusvalías y minusvalías no realizadas en inversiones Unit-Linked	---	---	---
Otros ingresos y gastos no técnicos	---	---	---
<b>Resultado del negocio de Vida</b>	<b>3,3</b>	<b>2,1</b>	<b>57,1%</b>
<b>OTRAS ACTIVIDADES</b>			
Ingresos de explotación	45,9	20,9	119,6%
Gastos de explotación	-42,8	-17,3	147,4%
Ingresos financieros netos	0,7	0,3	133,3%
Resultados de participaciones minoritarias	0,7	---	---
Otros ingresos netos	0,1	---	---
<b>Resultado de las Otras Actividades</b>	<b>4,6</b>	<b>3,9</b>	<b>17,9%</b>
<b>Beneficio antes de impuestos</b>	<b>201,5</b>	<b>181,3</b>	<b>11,1%</b>
Impuestos	-65,3	-57,9	12,8%
<b>Beneficio después de impuestos</b>	<b>136,2</b>	<b>123,4</b>	<b>10,4%</b>
Resultado atribuido a socios externos	0,0	1,5	---
<b>Beneficio después de impuestos y socios externos</b>	<b>136,2</b>	<b>124,9</b>	<b>9,0%</b>
Siniestralidad No Vida <sup>(1)</sup>	80,2%	76,6%	
Ratio de gastos No Vida <sup>(1)</sup>	14,3%	12,8%	
Ratio combinado No Vida <sup>(1)</sup>	94,5%	89,3%	

Cifras en millones de euros

(1) Ratios calculados sobre primas imputadas netas de reaseguro.

## NEGOCIOS APORTADOS: Balance pro forma<sup>(1)</sup>

	6M 06	6M 05	% 06/05
<b>ACTIVO</b>			
Fondo de comercio	2,6	1,6	62,5%
Inmovilizado Material	564,4	440,9	28,0%
Inversiones	3.073,0	2.604,5	18,0%
Participación del reaseguro en las provisiones técnicas <sup>(1)</sup>	-2,3	24,9	---
Otros activos	1.016,7	917,1	10,9%
<b>TOTAL ACTIVO</b>	<b>4.654,4</b>	<b>3.989,0</b>	<b>16,7%</b>
<b>PASIVO</b>			
Fondos Propios	1.054,5	808,6	30,4%
Socios externos <sup>(1)</sup>	-47,5	-47,4	0,2%
Deuda financiera	100,1	1,9	---
Provisiones técnicas	2.978,3	2.688,4	10,8%
- Provisiones del Seguro de Vida	300,4	183,3	63,9%
- Otras provisiones técnicas	2.677,9	2.505,1	6,9%
Provisiones para riesgos y gastos	51,7	37,1	39,4%
Otros pasivos	517,3	500,4	3,4%
<b>TOTAL PASIVO</b>	<b>4.654,4</b>	<b>3.989,0</b>	<b>16,7%</b>

Cifras en millones de euros

(1) Estas cifras son negativas al presentarse netas de los ajustes de consolidación.

## CORPORACIÓN MAPFRE: Organigrama actual

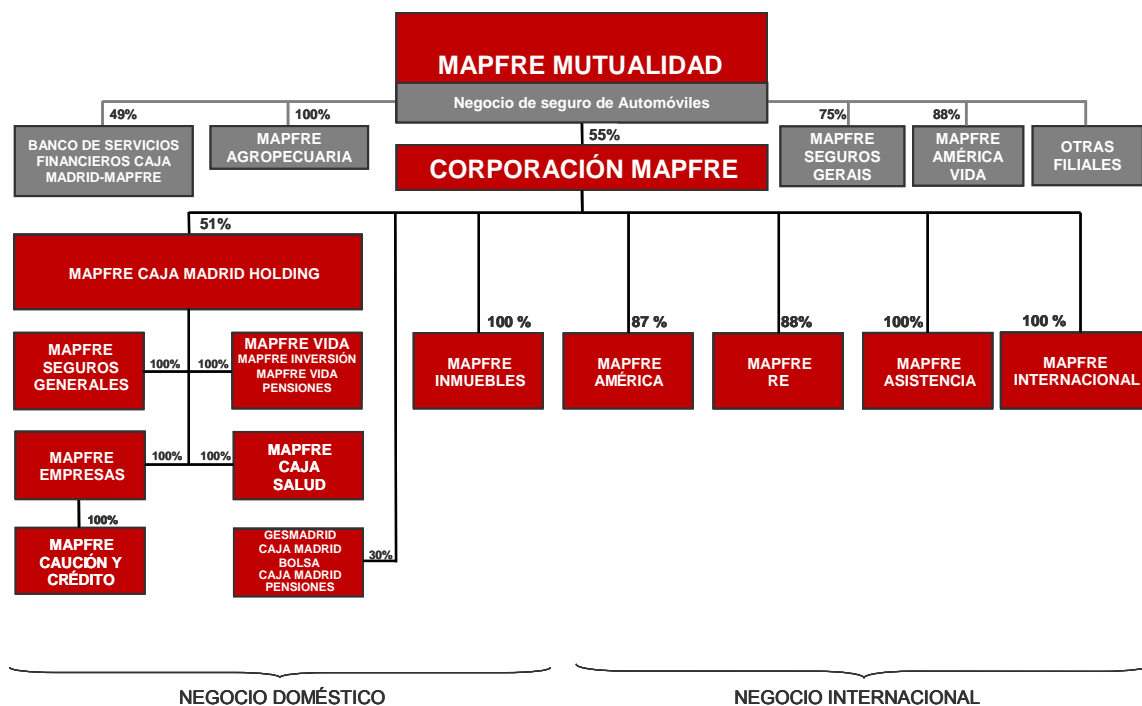

## MAPFRE, S.A: Nuevo organigrama previsto

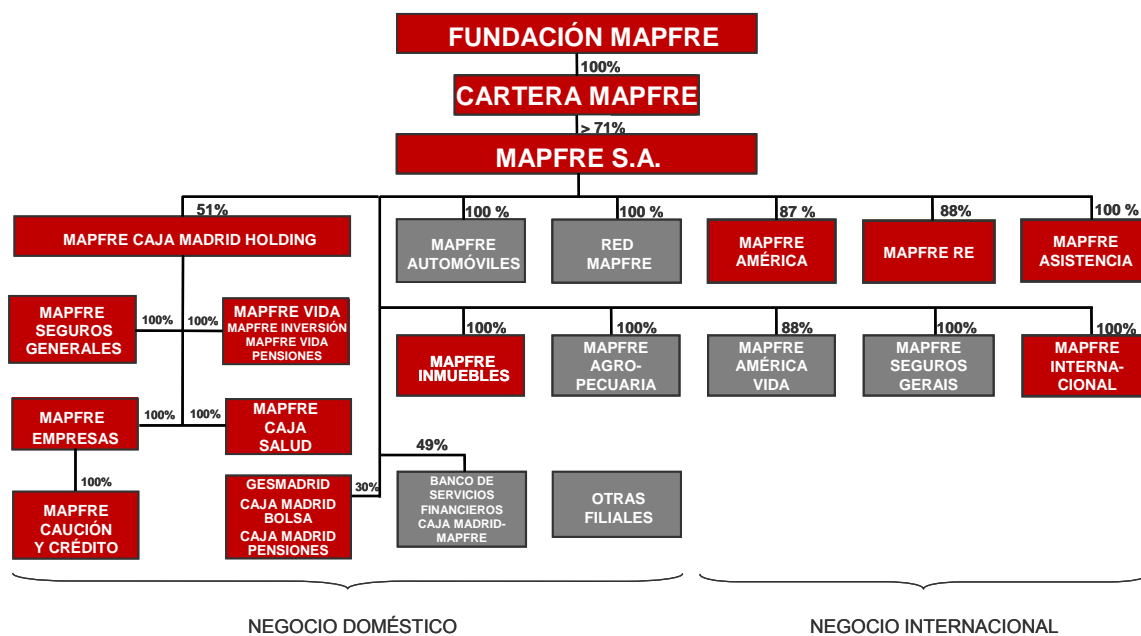

Se hace pública simultáneamente con esta información una presentación complementaria para inversores y analistas en la que se amplían los datos aquí recogidos (accesible en [www.mapfre.com](http://www.mapfre.com)).

**X.1.) EMISIONES, REEMBOLSOS O CANCELACIONES DE EMPRÉSTITOS**

(En este apartado se incluirá información individualizada de cada emisión, reembolso o cancelación de empréstitos realizada desde el inicio del ejercicio económico, por la entidad obligada a presentar la información pública periódica o, en su caso, por alguna sociedad que forme parte del perímetro de la consolidación, señalando para cada emisión, reembolso o cancelación la información que se detalla en los cuadros adjuntos. Dicha información deberá ser aportada de manera separada distinguiendo entre las emisiones, reembolsos o cancelaciones que, en relación con la emisión o colocación de los valores, hayan requerido del registro de un folleto informativo en una Autoridad Competente(17) de un país miembro de la Unión Europea y aquellas que no lo hayan requerido. En el caso de emisiones, reembolsos o cancelaciones realizadas por sociedades asociadas o cualquier otra distinta a las sociedades dominante, dependientes o multigrupo, sólo se incluirá dicha información en la medida en que la emisión o cancelación estuviera garantizada, total o parcialmente, por la sociedad dominante, o por cualquier sociedad dependiente o multigrupo. Las emisiones o colocaciones de valores realizadas en el mercado monetario(18) se podrán agregar(19) por tipo de operación(20), al igual que las emisiones realizadas por una misma entidad, dentro de un mismo país siempre que tengan características similares. En el caso de que la emisión, reembolso o cancelación sea instrumentada a través de una "entidad de cometido especial(21)" se deberá mencionar expresamente esta circunstancia.)

**Emisión, reembolso o cancelación de empréstitos cuya emisión o colocación haya requerido del registro de un folleto en una Autoridad Competente(17) de la Unión Europea**

Entidad emisora	Relación (22)	País del domicilio de resid.	Características de la emisión, reembolso o cancelación de empréstitos										
			Operación (20)	Cód. ISIN (23)	Tipo de valor	Fecha emisión, reemb., o canc.	Saldo vivo	Tipo de interés	Vto. y modalidades amortización	Mercado/s donde cotiza	Calificación crediticia	Garantías otorgadas(24)	

**Emisión, reembolso o cancelación de empréstitos cuya emisión o colocación no haya requerido del registro de un folleto en una Autoridad Competente(17) de la Unión Europea**

Entidad emisora	Relación (22)	País del domicilio de resid.	Características de la emisión, reembolso o cancelación de empréstitos										
			Operación (20)	Cód. ISIN (23)	Tipo de valor	Fecha emisión, reemb., o canc.	Saldo vivo	Tipo de interés	Vto. y modalidades amortización	Mercado/s donde cotiza	Calificación crediticia	Garantías otorgadas(24)	

**X.2.) EMISIONES DE TERCEROS GARANTIZADAS POR EL GRUPO**

(En este apartado se incluirá información individualizada de cada emisión, reembolso o cancelación de empréstitos que haya sido garantizada desde el inicio del ejercicio económico, por la entidad obligada a presentar la información pública periódica o, en su caso, por alguna sociedad que forme parte del perímetro de la consolidación, sobre emisiones o colocaciones no incluidas en el apartado X.1.) anterior, señalando para cada una de ellas la información que se detalla en el cuadro adjunto. En el caso de que la garantía haya sido prestada por una sociedad asociada o cualquier otra entidad incluida en el perímetro de la consolidación distinta de las sociedades dominante, dependientes o multigrupo, sólo se incluirá dicha información en el caso de que el ejercicio de la garantía pudiera afectar de forma material(25) a los estados financieros consolidados. Las emisiones o colocaciones de valores realizadas en el mercado monetario(18) se podrán agregar(19) por tipo de operación(20), al igual que las emisiones realizadas por una misma entidad, dentro de un mismo país siempre que tengan características similares. En el caso de que la emisión, reembolso o cancelación sea instrumentada a través de una "entidad de cometido especial(21)" se deberá mencionar expresamente esta circunstancia.)

Entidad emisora	Relación (26)	País del domicilio de resid.	Características de la emisión, reembolso o cancelación de empréstitos										
			Operación (20)	Cód. ISIN (23)	Tipo de valor	Fecha emisión, reemb., o canc.	Saldo vivo	Tipo de interés	Vto. y modalidades amortización	Mercado/s donde cotiza	Calificación crediticia	Garantías otorgadas(24)	

**XI. DIVIDENDOS DISTRIBUIDOS DURANTE EL PERIODO :**

(Se hará mención de los dividendos efectivamente pagados desde el inicio del ejercicio económico).

		% sobre Nominal	Euros por acción (x,xx)	Importe (miles de euros)
1. Acciones Ordinarias	3100	30,0	0,15	35.835
2. Acciones Preferentes	3110			
3. Acciones Rescatables	3115			
4. Acciones sin Voto	3120			

Información adicional sobre el reparto de dividendos (a cuenta, complementario, etc)

Anexo en la hoja siguiente (G-11b)

**XII. HECHOS SIGNIFICATIVOS (\*)**

	SI	NO
1. Adquisiciones o transmisiones de participaciones en el capital de sociedades cotizadas en Bolsa determinantes de la obligación de comunicar contemplada en el art. 53 de la LMV (5 por 100 y múltiplos).		X
2. Adquisiciones de autocartera determinantes de la obligación de comunicar según la disposición adicional 1ª de la LSA (1 por 100).		X
3. Otros aumentos o disminuciones significativos del inmovilizado (participaciones superiores al 10% en sociedades no cotizadas, inversiones o desinversiones materiales relevantes, etc.).		X
4. Aumentos y reducciones del capital social o del nominal de las acciones.		X
5. Emisiones, reembolsos o cancelaciones de empréstitos.		X
6. Cambios de los Administradores o del Consejo de Administración.	X	
7. Modificaciones de los Estatutos Sociales.		X
8. Transformaciones, fusiones o escisiones.	X	
9. Cambios en la regularización institucional del sector con incidencia significativa en la situación económica o financiera de la Sociedad o del Grupo.		X
10. Pleitos, litigios o contenciosos que puedan afectar de forma significativa a la situación patrimonial de la Sociedad o del Grupo.		X
11. Variación, respecto del último ejercicio, de los principios contables, criterios de valoración y métodos de cálculo de las correcciones de valor o, en su caso, cambios en las políticas contables aplicadas a los contratos de seguro(37), con incidencia significativa en los estados financieros de la Sociedad o del Grupo.		X
12. Situaciones concursales, suspensiones de pagos, etc.		X
13. Acuerdos especiales de limitación, cesión o renuncia, total o parcial, de los derechos políticos y económicos de las acciones de la Sociedad.		X
14. Acuerdos estratégicos con grupos nacionales o internacionales (intercambio de paquetes accionariales, etc.).		X
15. Otros hechos significativos.	X	

(\*) Marcar con una "X" la casilla correspondiente, adjuntando en caso afirmativo anexo explicativo en el que se detalle la fecha de comunicación a la CNMV y a la SRBV.

**Información adicional sobre el reparto de dividendos (a cuenta, complementario, etc)**

Dividendo complementario con cargo a los resultados del ejercicio 2005, pagado el 5 de mayo de 2006; las acciones números 1 a 238.900.706 han percibido 0,15 euros brutos por acción.

## **ANEXO EXPLICATIVO HECHOS SIGNIFICATIVOS**

### **6.- Cambios de los Administradores o del Consejo de Administración**

- El día 17 de enero de 2006 ha causado baja en el Consejo de Administración de CORPORACIÓN MAPFRE el consejero D. Dieter Göbel por haber cumplido la edad de 70 años prevista en el artículo 16 de los estatutos sociales. Esta información fue comunicada a la CNMV el día 18 de enero de 2006.
- El Consejo de Administración de CORPORACIÓN MAPFRE, en su reunión de 29 de mayo de 2006 ha acordado aceptar la renuncia de D. Carlos Álvarez Jiménez como vocal y Presidente del Consejo de Administración, y nombrar a D. José Manuel Martínez Martínez como Presidente del mismo.

### **8.- Transformaciones, fusiones o escisiones**

- El día 30 de mayo de 2006 la Sociedad remite información sobre la reorganización corporativa del SISTEMA MAPFRE, que incluye informe que formula el Consejo de Administración de MAPFRE MUTUALIDAD, informe que formula el Consejo de Administración de CORPORACIÓN MAPFRE, presentación y nota de prensa.
- La Asamblea General Extraordinaria de MAPFRE MUTUALIDAD, celebrada el día 15 de junio de 2006 en Madrid, ha aprobado la nueva estructura corporativa del SISTEMA MAPFRE, propuesta por el Consejo de Administración en su reunión del día 29 de mayo de 2006. Esta información fue comunicada a la CNMV el día 15 de junio de 2006.
- El día 29 de junio de 2006 la Sociedad remite presentación sobre la ecuación de canje relativa a la aportación a CORPORACIÓN MAPFRE de los activos y negocios de MAPFRE MUTUALIDAD.

### **15.- Otros hechos significativos**

- La Sociedad remite el Informe Anual de Gobierno Corporativo del Ejercicio 2005. Dicha información quedó registrada en la CNMV el día 23 de febrero de 2006.
- La Junta General de Accionistas celebrada el día 27 de abril de 2006 ha adoptado los siguientes acuerdos:
  - Aprobar las Cuentas Anuales, individuales y consolidadas, del ejercicio 2005.

- Aprobar la distribución de resultados propuesta por el Consejo de Administración, y repartir en consecuencia un dividendo total de (0,32) euros brutos por acción a las acciones números 1 a 238.900.706, ambos inclusive.
- Aprobar la gestión del Consejo de Administración durante el ejercicio 2005.
- Reelegir vocales en el Consejo de Administración por un periodo de cuatro años.
- Modificar el valor nominal de las acciones y el artículo 5º de los estatutos sociales.
- Modificar el artículo 5º del Reglamento de la Junta General de Accionistas de la sociedad.
- Prorrogar el nombramiento de la firma Ernst & Young, S.L. como Auditores de Cuentas de la sociedad.

Esta información fue comunicada a la CNMV el día 28 de abril de 2006

**XIV. OPERACIONES CON PARTES VINCULADAS (27)**

En relación con la información a incluir en este apartado, se estará a lo dispuesto por la Orden EHA/3050/2004, de 15 de septiembre, sobre la información de las operaciones vinculadas(35) que deben suministrar las sociedades emisoras de valores admitidos a negociación en mercados secundarios oficiales, teniendo en cuenta lo establecido en las instrucciones para la cumplimentación del informe semestral.

**1. OPERACIONES REALIZADAS CON LOS ACCIONISTAS SIGNIFICATIVOS DE LA SOCIEDAD (29)**

Código (30)	Descripción de la operación (30)	A/I (3)	Ac/An (32)	Importe (miles de Euros)	Benef/Pérdida(33) (miles de Euros)	CP/LP (34)	Parte Vinculada (35)

**Otros Aspectos (36)****2. OPERACIONES REALIZADAS CON ADMINISTRADORES Y DIRECTIVOS DE LA SOCIEDAD(29)**

Código (30)	Descripción de la operación (30)	A/I (3)	Ac/An (32)	Importe (miles de Euros)	Benef/Pérdida(33) (miles de Euros)	CP/LP (34)	Parte Vinculada (35)

**Otros Aspectos (36)****3. OPERACIONES REALIZADAS ENTRE PERSONAS, SOCIEDADES O ENTIDADES DEL GRUPO(29)**

Código (30)	Descripción de la operación (30)	A/I (3)	Ac/An (32)	Importe (miles de Euros)	Benef/Pérdida(33) (miles de Euros)	CP/LP (34)	Partes Vinculadas (35)

**Otros Aspectos (36)****4. OPERACIONES CON OTRAS PARTES VINCULADAS(29)**

Código (30)	Descripción de la operación (30)	A/I (3)	Ac/An (32)	Importe (miles de Euros)	Benef/Pérdida(33) (miles de Euros)	CP/LP (34)	Parte Vinculada (35)

**Otros Aspectos (36)**

**XV. INFORME ESPECIAL DE LOS AUDITORES**

*(Este apartado sólo deberá ser completado en la información correspondiente al I Semestre del ejercicio siguiente al último cerrado y auditado, y será de aplicación para aquellas sociedades emisoras que, de conformidad con lo previsto en el apartado decimotercero de la Orden Ministerial de 18 de enero de 1991, resulten obligadas a la presentación de un informe especial de sus auditores de cuentas, cuando el informe de auditoría de las cuentas anuales del ejercicio inmediato anterior hubiera denegado la opinión o contuviere una opinión adversa o con salvedades. En el mismo, se incluirá la mención de que se adjunta como anexo de la información semestral el referido informe especial de los auditores de cuentas, así como la reproducción de la información o manifestaciones aportadas o efectuadas por los Administradores de la Sociedad sobre la situación actualizada de las salvedades incluidas por el auditor en su informe de auditoría de las cuentas anuales del ejercicio anterior y que, de conformidad con las Normas Técnicas de Auditoría aplicables, hubiere servido de base para la elaboración del mencionado informe especial).*

**INSTRUCCIONES PARA LA CUMPLIMENTACION DEL INFORME SEMESTRAL (SEGUROS)**

- Se incluirán en este modelo todas las sociedades así definidas en el Real Decreto Legislativo 6/2004, de 29 de octubre, por el que se aprueba el Texto Refundido de la Ley de ordenación y supervisión de los seguros privados.

- Los datos numéricos solicitados, salvo indicación en contrario, deberán venir expresados en miles de euros, sin decimales, efectuándose los cuadros por redondeo.

- Las cantidades negativas deberán figurar con un signo menos (-) delante del número correspondiente.

- Junto a cada dato expresado en cifras, salvo indicación en contrario, deberá figurar el del periodo correspondiente al ejercicio anterior.

- Se entenderá por normas internacionales de información financiera adoptadas (NIIF adoptadas), aquéllas que la Comisión Europea haya adoptado de acuerdo con el procedimiento establecido por el Reglamento (CE) N° 1606/2002 del Parlamento Europeo y del Consejo, de 19 de julio de 2002.

- La información financiera contenida en este modelo se cumplimentará conforme a la normativa y principios contables de reconocimiento y valoración que sean de aplicación a la entidad para la elaboración de los estados financieros del periodo anual al que se refiere la información pública periódica que se presenta.

Hasta los ejercicios que comiencen a partir del 1 de enero de 2007, las sociedades, excepto las entidades de crédito, que por aplicación de lo dispuesto en el Código de Comercio, se encuentren obligadas a formular las cuentas anuales consolidadas, y a la fecha de cierre de ejercicio únicamente hayan emitido valores de renta fija admitidos a cotización en una Bolsa de Valores, y que hayan optado por seguir aplicando las normas contenidas en la sección tercera, del título III del libro primero del Código de Comercio y las normas que las desarrollan, siempre y cuando no hubieran aplicado en un ejercicio anterior las NIIF adoptadas, presentarán la información pública periódica consolidada en los modelos de los apartados IV y V referidos a la normativa contable en vigor de carácter nacional.

- La información a incluir dentro del epígrafe Evolución de los Negocios deberá permitir a los inversores formarse una opinión, con conocimiento de causa suficiente, acerca de la actividad desarrollada por la entidad y los resultados obtenidos durante el periodo cubierto por el avance, así como de la situación financiera y otros datos esenciales sobre la marcha general de los asuntos de la entidad.

- Definiciones:

(1) Variación de las sociedades que forman el grupo consolidado recogerá exclusivamente aquellas sociedades que, con relación a las cuentas anuales consolidadas del último ejercicio cerrado, se hubieran incorporado o excluido en el proceso de consolidación.

(2) Las distintas rúbricas que componen el Inmovilizado se presentarán netas de amortizaciones acumuladas y provisiones.

(3) Los Gastos a distribuir en varios ejercicios comprenderán los gastos de formalización de deudas (gastos de emisión y modificación de valores de renta fija y de formalización de deudas, entre los que se incluyen los de escritura pública, impuestos, confección de títulos y otros similares), los gastos por intereses diferidos de valores negociables (diferencia entre el importe de reembolso y el precio de emisión de valores de renta fija y otros pasivos análogos) y los gastos por intereses diferidos (diferencia entre el importe de reembolso y la cantidad recibida en deudas distintas a las representadas en valores de renta fija), los gastos por comisiones anticipadas y gastos de adquisición (aquellos cuya activación e imputación a resultados se realizará en función de su capacidad para generar ingresos de acuerdo con las normas de valoración) y las diferencias negativas por instrumentos derivados como consecuencia de la evolución de sus cotizaciones.

(4) Las Inversiones por cuenta de los tomadores de seguros de vida que asuman el riesgo de la inversión comprenderán los importes materializados en inversiones materiales, financieras, en participaciones en empresas del grupo, asociadas y multigrupo u otras inversiones vinculadas a contratos de seguros de vida, cuando el riesgo sea soportado íntegramente por el tomador.

(5) Los Ingresos a distribuir en varios ejercicios comprenderán las subvenciones de capital, las diferencias positivas

en cambio, los ingresos por intereses diferidos (intereses incorporados al nominal de los créditos concedidos en operaciones de tráfico, cuya imputación a resultados deba de efectuarse en ejercicios futuros), las diferencias positivas en instrumentos derivados como consecuencia de la evolución de sus cotizaciones, las comisiones y otros gastos de adquisición recuperadas del reasegurador, los ingresos diferidos por enajenación de títulos de renta fija (diferencias positivas cuya imputación a resultados deba de efectuarse en ejercicios futuros) y otros ingresos a distribuir en varios ejercicios.

(6) Provisiones técnicas incluirán los conceptos siguientes: provisiones para primas no consumidas y para riesgos en curso, provisiones matemáticas (vida), provisión para prestaciones (pendientes de pago, pendientes de liquidación, pendientes de declaración y para gastos de liquidación), provisiones para participaciones en beneficios y extornos, provisiones para estabilización y otras provisiones técnicas.

(7) Provisiones técnicas relativas al seguro de vida cuando el riesgo de la inversión lo asumen los tomadores comprenderán el importe de las provisiones constituidas para cubrir los compromisos vinculados a inversiones en el marco de contratos de seguros de vida, cuyo valor o rendimiento se determine en función de los activos que representen dichas inversiones o de los índices o activos que se haya fijado como referencia para determinar los derechos del tomador, cuando el riesgo sea soportado íntegramente por él mismo.

(8) Las Primas imputadas netas comprenderán el importe de las primas, netas de anulaciones y extornos, devengadas en el ejercicio, emitidas o no, por seguro directo y reaseguro aceptado, deducidas las primas por reaseguro cedido y retrocedido, así como la variación de la provisión para primas pendientes, para primas no consumidas y para riesgos en curso por seguro directo, reaseguro aceptado así como los del reaseguro cedido.

(9) Otros resultados técnicos comprenderán, tanto los Otros Ingresos Técnicos, que incluirán a su vez, los que procedan de los beneficios procedentes del inmovilizado inmaterial, así como de los beneficios e ingresos de ejercicios anteriores, como los Otros Gastos Técnicos, que incluirán a su vez, los que procedan de las pérdidas procedentes del inmovilizado inmaterial, de las pérdidas y gastos de ejercicios anteriores, de las variaciones en las provisiones por depreciación de inmovilizado, de las insolvencias, de los convenios de liquidación de siniestros y de las pérdidas de créditos por operaciones de tráfico.

(10) Otros ingresos y otros gastos comprenderán, tanto los Otros Ingresos, que incluirán a su vez, la incorporación al activo de gastos de establecimiento, los trabajos realizados para el inmovilizado material, inmaterial y para las inversiones materiales, los otros ingresos a la explotación, los beneficios procedentes del inmovilizado inmaterial, material y el exceso de provisiones para riesgos y gastos, como los Otros Gastos, que incluirán a su vez, las pérdidas procedentes del inmovilizado inmaterial y material, la dotación a la provisión por depreciación del inmovilizado inmaterial y material, la dotación a la provisión por operaciones de tráfico y por insolvencias, el exceso de provisión por depreciación del inmovilizado inmaterial y material, las provisiones para operaciones de tráfico aplicadas a su finalidad, y el exceso de provisiones y gastos no técnicos.

(11) Resultados extraordinarios comprenderán:

- Los beneficios o pérdidas producidas con motivo de la enajenación de acciones y de la amortización de obligaciones emitidas por la entidad.

- Los ingresos, beneficios, gastos o pérdidas serán considerados extraordinarios, cuando se originen de hechos o transacciones que cumplan las dos condiciones siguientes:

- que no se correspondan con las actividades ordinarias y típicas de la empresa.

- que no resulte previsible que ocurran con frecuencia.

- Se incluirán, entre otros, los procedentes de la rehabilitación de aquellos créditos que en su día fueron amortizados por insolvencias firmes.

- Los ingresos, beneficios, gastos o pérdidas de ejercicios anteriores.

(12) Resultados y diferencias y conversión (exclusivamente en los estados consolidados) recogen las diferencias de cambio que se originan por la conversión de saldos en moneda extranjera de sociedades consolidadas.

- (13) Otras reservas: dentro de esta rúbrica se incluyen las reservas por revalorización de activos materiales e intangibles y otras reservas distintas de las ganancias acumuladas.
- (14) Ganancias acumuladas: dentro de esta rúbrica se incluirán los resultados generados en el ejercicio corriente o en ejercicios anteriores no distribuidos a los accionistas.
- (15) El epígrafe incluirá el resultado neto de enajenación o valoración de activos no corrientes clasificados como mantenidos para la venta no incluidos dentro de las actividades interrumpidas, distinto del proveniente de activos afectos a las inversiones de explotación.
- (16) Resultado después de impuestos de las actividades interrumpidas (neto): dentro de esta rúbrica se presentará la cifra neta de impuestos correspondiente a:
- (i) el resultado después de impuestos de las actividades interrumpidas; y
  - (ii) el resultado después de impuestos reconocido por la valoración a valor razonable menos los costes de venta, o bien por la enajenación o disposición por otros medios de los activos o grupos enajenables de elementos que constituyan la actividad interrumpida.
- (17) Autoridad Competente de un país miembro de la Unión Europea: la que designe el Estado miembro de origen según se define en el artículo 2.1.m. de la Directiva 2003/71/CE del Parlamento Europeo y del Consejo, de 4 de noviembre de 2003, sobre el folleto que debe publicarse en caso de oferta pública o admisión a cotización de valores.
- (18) Emisiones de valores en el mercado monetario: a los efectos de la presente Circular, se considerarán como tales las emisiones de valores que gocen de elevada liquidez, concurriendo necesariamente que los mismos estén admitidos y sean negociados en un mercado secundario organizado, oficial o no, que sean valores prontamente realizables y que su plazo de vencimiento o remanente de amortización sea inferior o igual a dieciocho meses.
- (19) Agregación de emisiones o colocaciones: se agregarán por el total de saldo vivo a la fecha a la que se refiere la presente información pública periódica, aportando valores promediados en el caso de los epígrafes de tipo de interés, vencimiento y calificación crediticia, u otros valores siempre que fueran más significativos..
- (20) Operación: se consignará una de las siguientes claves según el tipo de operación realizada: “E” para emisiones, “R” para reembolsos o “C” para cancelaciones.
- (21) Entidad de cometido especial (vehículo especial de financiación): todo tipo de entidad, perteneciente o no al grupo de la entidad obligada a presentar la información pública periódica, creada para alcanzar un objetivo concreto y perfectamente definido de antemano (por ejemplo, para llevar a cabo un arrendamiento financiero, actividades de investigación y desarrollo o la titulización de un activo financiero), cualquiera que sea su forma jurídica, y que habitualmente están sujetas a condiciones legales que imponen límites estrictos, y a veces permanentes, a los poderes que sus órganos de gobierno, consejeros o directivos poseen sobre las actividades de la entidad.
- (22) Relación (Emisiones, reembolsos o cancelaciones de empréstitos): se recogerá el tipo de relación con la entidad que presenta la información pública periódica: sociedad dominante, dependiente, multigrupo, asociada o cualquier otra entidad que sea incluida en el perímetro de la consolidación.
- (23) ISIN (International Securities Identification Numbering system): se consignará el ISIN correspondiente en aquellas emisiones que tengan asignado dicho código. En otro caso, se consignará “N/A”.
- (24) Garantías otorgadas: se señalará el tipo de garantía otorgada, así como la entidad que otorga la misma.
- (25) Garantía que pudiera afectar de forma material a los estados financieros: a los efectos de la presente información, se considerará que el ejercicio de la garantía puede afectar de forma material cuando la omisión o inclusión errónea del impacto de la ejecución de la garantía en la información proporcionada pudiera, individualmente o de forma agregada, influir en las decisiones económicas del usuario de dicha información.

(26) Relación (Emisiones de terceros garantizadas por el grupo): se recogerá el tipo de relación existente entre la entidad que presenta la información pública periódica, o cualquiera incluida en el perímetro de la consolidación, y la entidad cuya emisión o colocación haya sido garantizada, cualquiera que ésta sea. Cuando la entidad garante y la entidad obligada a presentar la información pública periódica no sean coincidentes, se deberá indicar la relación existente entre las mismas.

(27) Partes vinculadas: una parte se considera vinculada a otra cuando una de ellas, o un grupo que actúa en concierto, ejerce o tiene la posibilidad de ejercer directa o indirectamente, o en virtud de pactos o acuerdos entre accionistas, el control sobre la otra o una influencia significativa en la toma de decisiones financieras y operativas de la otra.

Se presume la existencia de control cuando concurre alguno de los supuestos previstos en el artículo 4 de la Ley 24/1988, de 28 de julio, del Mercado de Valores.

Se entiende por influencia significativa aquella que permite a quien la ejerce, influir en las decisiones financieras y operativas de la entidad, aunque no ejerza control sobre ésta. A los efectos de la presente Circular, la existencia de influencia significativa se evidencia, salvo prueba en contrario, a través de uno o varios de los siguientes supuestos:

- a) representación en el consejo de administración, u órgano equivalente de dirección de la entidad participada;
- b) participación en los procesos de fijación de políticas, entre los que se incluyen las decisiones sobre dividendos y otras distribuciones;
- c) transacciones de importancia relativa entre el inversor y la participada;
- d) intercambio de personal directivo; o
- e) suministro de información técnica esencial.

Sin perjuicio de lo anterior, para considerar la existencia de influencia significativa se tendrá en cuenta, en su caso, lo previsto en la Directiva 2002/87/CE, de 16 de diciembre

(28) Operaciones vinculadas: la Orden EHA/3050/2004, de 15 de septiembre, considera operaciones vinculadas toda transferencia de recursos, servicios u obligaciones entre partes vinculadas con independencia de que exista o no contraprestación. Asimismo establece que no será necesario informar sobre operaciones entre sociedades o entidades de un mismo grupo consolidado, siempre y cuando hubieran sido objeto de eliminación en el proceso de elaboración de la información financiera consolidada y formaran parte del tráfico habitual de las sociedades o entidades en cuanto a su objeto y condiciones. Tampoco es necesario informar de operaciones que, perteneciendo al giro o tráfico ordinario de la compañía, se efectúen en condiciones normales de mercado y sean de escasa relevancia, entendiéndose por tales aquellas cuya información no sea necesaria para expresar la imagen fiel del patrimonio, de la situación financiera y de los resultados de la entidad.

(29) La información sobre partes vinculadas se presentará desglosada bajo los epígrafes que establece el apartado cuarto de la Orden EHA/3050/2004, de 15 de septiembre. A efectos del apartado cuarto letra C) de esta Orden, se informará exclusivamente sobre las operaciones entre partes vinculadas que afecten a la entidad que informa o a su grupo.

(30) Código y descripción de la operación: en todo caso deberá informarse de los siguientes tipos de operaciones vinculadas, cuyo código asociado se detalla en la tabla a continuación:

Código Operación

- 001 Compras de bienes (terminados o no)
- 002 Ventas de bienes (terminados o no)
- 003 Compras de inmovilizado material
- 004 Compras de inmovilizado intangible
- 005 Compras de inmovilizado financiero
- 006 Ventas de inmovilizado material
- 007 Ventas de inmovilizado intangible
- 008 Ventas de inmovilizado financiero
- 009 Prestación de servicios

- 010 Recepción de servicios
- 011 Contratos de colaboración
- 012 Contratos de arrendamiento financiero
- 013 Contratos de arrendamiento operativo
- 014 Transferencias de investigación y desarrollo
- 015 Acuerdos sobre licencias
- 016 Acuerdos de financiación: préstamos
- 017 Acuerdos de financiación: aportaciones de capital (ya sean en efectivo o en especie)
- 018 Acuerdos de financiación: otros (especificar)
- 019 Intereses abonados
- 020 Intereses cargados
- 021 Intereses devengados pero no pagados
- 022 Intereses devengados pero no cobrados
- 023 Dividendos y otros beneficios distribuidos
- 024 Garantías y avales
- 025 Contratos de gestión
- 026 Remuneraciones
- 027 Indemnizaciones
- 028 Aportaciones a planes de pensiones y seguros de vida
- 029 Prestaciones a compensar con instrumentos financieros propios (planes de derechos de opción  
opción, obligaciones convertibles, etc)
- 030 Compromisos por opciones de compra
- 031 Compromisos por opciones de venta
- 032 Otros instrumentos que puedan implicar una transmisión de recursos o de obligaciones entre l  
la sociedad y la parte vinculada
- 033 Otras (especificar)

(31) Información Agregada (A) o Individualizada (I): la información a incluir en la tabla podrá agregarse cuando se trate de partidas de contenido similar. No obstante, deberá facilitarse información de carácter individualizado sobre aquellas operaciones que fueran significativas por su cuantía o relevantes para una adecuada comprensión de la información pública periódica. En cuanto a la consideración de una operación como significativa por su cuantía o relevante para una adecuada comprensión de los estados financieros, se estará a lo dispuesto en el apartado quinto de la Orden EHA/3050/2004, de 15 de septiembre, sobre información de operaciones con partes vinculadas.

Se considerarán operaciones vinculadas significativas por su cuantía, las que excedan del giro o tráfico ordinario de la sociedad y tengan carácter significativo con arreglo a los parámetros previstos en la Directiva 2002/87/CE de 16 de diciembre. En todo caso, a efectos de la presente Circular, se considerarán operaciones vinculadas significativas por su cuantía, aquéllas cuyo desglose sea necesario para una adecuada comprensión de la información financiera suministrada.

Por otro lado, se consideran operaciones relevantes para una adecuada comprensión de la información pública periódica aquellas en las que intervengan, directa o indirectamente, miembros del Consejo de Administración y la sociedad emisora o alguna empresa del grupo, siempre y cuando no pertenezcan al giro o tráfico ordinario, y no se efectúen en condiciones normales de mercado.

(32) Actual (Ac)/Anterior(An): periodo en el cuál se originó la operación. En este sentido deberán incluirse tanto las operaciones concertadas desde el inicio del ejercicio económico hasta la fecha de cierre del período al que se refiere la información pública periódica (Ac), como aquellas realizadas con anterioridad al inicio del ejercicio económico aún no extinguidas (An).

(33) Beneficio/Pérdida: se entenderá por beneficio o pérdida devengada, la diferencia entre el valor en libros y el precio de la transacción.

(34) Condiciones y plazos de pago: en caso de que la información se presente de forma agregada, deberá clasificarse atendiendo al plazo existente hasta el vencimiento de la operación, esto es, Corto Plazo (CP) o Largo Plazo (LP). Si por el contrario se trata de información individualizada, deberá concretarse el plazo así como las condiciones de pago correspondientes a la operación en concreto.

(35) Parte(s) vinculada(s): si se tratase de información individualizada, deberá detallarse el nombre o denominación social de la(s) parte(s) vinculada(s) involucrada(s) en la operación. No será necesario rellenar este campo en caso de

que la información se presente de manera agregada.

(36) Otros aspectos: en este apartado deberá suministrarse información acerca de las políticas de precios empleadas, las garantías otorgadas y recibidas, así como sobre cualquier otro aspecto de las operaciones que permita una adecuada interpretación de la transacción efectuada, incluyendo información sobre operaciones que no hayan sido efectuadas en condiciones de mercado, para las cuales deberá indicarse cuál hubiera sido el beneficio o la pérdida registrada por la entidad que informa o su grupo, si la transacción se hubiese realizado a precios de mercado.

(37) Cambios en las políticas contables: aquellas sociedades que remitan balance de situación y resultados del grupo consolidado de conformidad con las NIIF adoptadas, deberán informar de los cambios en las políticas contables aplicadas a los contratos de seguros.